ТРАГЕДИИ ВОЙНЫ
НА КРАЮ ЗЕМЛИ И ЖИЗНИ. ПОЧЕМУ НАШИ ГЕРОИ ОСТАЮТСЯ ЗА КАДРОМ **стр. 4-5**

ВАШЕ ЗДОРОВЬЕ
СМЕРТЬ В КОНСЕРВНОЙ БАНКЕ **стр. 6**

TV ВОСКРЕСЕНЬЕ

КРЫМСКАЯ ГАЗЕТА

gazetacrimea.ru

16+

№ 125 (20136)

Четверг, 20 июля 2017 года

Издаётся с 6 июля 1934 года

КОРОТКО

Без пособий

МОСКВА. Президент Владимир Путин подписал закон о лишении пособий военнослужащих, которых уволили после провала теста на наркотики. Закон расширяет перечень оснований, при увольнении по которым военным не будет выплачиваться единовременное пособие.

А ещё – мормон

МОСКВА. Президент США выдвинул кандидатуру бывшего губернатора штата Юта Джона Хантсмана на пост посла США в РФ. В настоящее время Хантсман является главой Атлантического совета – влиятельного в США политологического центра, возглавляет фонд по борьбе с онкологией. У Хантсмана семеро детей. Его состояние оценивается приблизительно в $1 млрд.

Под контролем

БРЮССЕЛЬ. Еврокомиссия на следующей неделе может направить Польше очередные рекомендации, чтобы избежать нарушения властями страны принципа верховенства права. По словам членов коллегии еврокомиссаров, если три закона, которые пока не приняты, вступят в силу, судебная власть в стране окажется под контролем политической.

ЦИФРА

411 котельных

из 431 подготовлены, по информации Министерства ЖКХ, к отопительному сезону.

СКАЗАНО

“ Не является секретом то, что за период нахождения в составе Украины Крым значительно отстал в развитии своей курортно-туристической базы по сравнению с близлежащими курортами Краснодарского края. Поэтому средства курортного сбора, собранные в Крыму, будут направлены именно на развитие курортов Крыма, что даст возможность в ближайшем будущем поставить курортно-туристическую инфраструктуру Крыма на один уровень с лучшими курортами Краснодарского края... А вот за уровнем компетенции будет внимательно следить руководство Республики Крым, что в целом и будет гарантией рациональности распоряжения этими средствами».

Депутат Государственной Думы РФ Руслан БАЛЬБЕК.

Повесить табличку «Образцовый дом» на новостройку нетрудно, а вот привести в порядок старый дом... Фото: Наталья ГОЦАНЮК

Главней всего – порядок в доме

Есть ли в Симферополе образцовые дома? «Крымская газета» предлагает возобновить конкурс

Чистые побелённые подъезды, подстриженные газоны, цветы в горшках в парадном – идеальный образ многоквартирного дома. Увы, такие встречаются в Симферополе редко. Кто в этом виноват – управляющие компании или обычная человеческая лень? «Крымская газета» вспомнила о таком феномене ЖКХ, как «дом образцового содержания», и предложила администрации города и общественникам возобновить почётный конкурс.

В советские времена звание образцового присваивали районам, улицам, домам, подъездам и даже этажам. **Руководитель регионального центра «ЖКХ Контроль» Анатолий Петров** вспоминает, что участвовали в государственном конкурсе не только города, но и сёла:

– Выбирали дома, на которых вывешивали почётную табличку. Ещё лет десять после развала Союза программа существовала. А вот с началом двухтысячных ушли люди, которые всё это помнили и считали, что программа нужна, пришли новые...

«Крымская газета» решила возобновить полезный для города конкурс, тем более что в Российской Федерации работает ФЗ № 131 «Об общих принципах организации местного самоуправления в РФ» от 6 октября 2003 года, позволяющий органам местного самоуправления проводить смотры-конкурсы на звание лучшего дома, участка, подъезда. Инициативу поддержал не только Анатолий Петров, но и **заместитель главы администрации Симферополя Кирилл Скороходов**:

– Идея неплохая. Можно возродить этот конкурс, в рамках которого выделять адресную помощь именно тем жителям, которые активнее всего себя проявят. К примеру, подарить этому дому детскую площадку. Разработаем порядок проведения конкурсов, нужно единственное понять – откуда брать финансирование. Но я думаю, найдём.

– Готов вместе с вами выступить инициатором возобновления программы. Разослать по всем регионам Крыма информацию об этой инициативе, чтобы они провели в своих муниципалитетах конкурсы, – отметил Анатолий Петров.

Кирилл Скороходов также подчёркивает, что горожанам не стоит забывать об активном диалоге с управляющими компаниями, которые в первую очередь обязаны оказывать хотя бы лицензированные услуги. От них стоит требовать порядка и чистоты в домах, а если они этого не выполняют, писать жалобы в Жилищную инспекцию.

– Надзорный орган – Государственная жилищная инспекция – может вразумить управляющую компанию. И только собственник жилого помещения в многоквартирном доме может обратиться в жилищную инспекцию с требованием проверить деятельность управляющей компании. Стоит отметить, что штраф жилищной инспекции для управляющей компании стартует от 250 тысяч рублей. И как мы понимаем, такие деньги никто не желает выплачивать, – говорит замглавы администрации.

Кстати, деньги для организации конкурса домов нужны не такие уж большие – ведь это скорее конкурс владельцев жилья.

Маргарита АВАНЕСОВА.

ПОГОДА НА ЗАВТРА

Симферополь	Севастополь	Ялта, Алушта	Евпатория	Черноморское	Феодосия	Керчь	Бахчисарай	Армянск	Джанкой	Судак	Белогорск	Кировское
+32 +18	+29 +21	+33 +22	+32 +20	+27 +19	+32 +22	+29 +23	+32 +18	+30 +20	+32 +20	+32 +22	+30 +19	+31 +21

официальный печатный орган Совета министров Республики Крым | КРЫМСКАЯ ГАЗЕТА
20 июля 2017 года, четверг
www.gazetacrimea.ru

КОЛОНКА ЭКСПЕРТА

Именем республики

Быть сегодня архитектором – дело, прямо скажем, непростое. Ну а главным архитектором республики именно сейчас – так вообще практически невозможно, но он, безусловно, крайне нужен.

Например, в Севастополе структура архитектурно-строительной власти другая, тут нет Минстроя. Но она показательна для понимания. Сейчас здесь начальник большого профильного департамента архитектуры и градостроительства совмещает посты начдепа и главарха субъекта. Но несмотря на то что Севастополь не миллионник, проблем у него именно как города федерального значения – выше крыши. И посты, конечно, должны быть разведены: начальник департамента выполняет сложнейшую регулятивную функцию, тогда как главный архитектор – его первый зам с прямым подчинением губернатору – по сути, модератор архитектурной жизни и уклада субъекта. Он отвечает за лицо города и его сателлитов, координирует связки власти, бизнеса и общественности, не допуская по возможности перегрева, занимаясь ежедневной пропагандой архитектурной политики, представляя власть в профсообществе и наоборот. Выстраивает диалог через конкурсы, широкие обсуждения и работу «в поле». Без такого разделения всегда будет проседать именно архитектурное средовое начало, правила и регламенты не будут работать, горизонтальная координация между департаментами будет отсутствовать.

В республике главный архитектор «размещён» внутри регионального Минстроя. Но, в отличие от соседа, он может черпать профессиональный ресурс и опираться: первое, на корпус главных архитекторов муниципалитетов, второе – на профсоюзную структуру Союза архитекторов, и третье, важное, – на образовательную архитектурную базу, сосредоточенную в столице республики.

При этом для любого главарха максимально важны три составляющие: полномочия, условия и команда. Безусловно, это вопрос координации компетенций и политической воли.

В этой ситуации роль главного архитектора РК из не понятной до конца никому функции внутри административной машины становится фигурой политически ответственной, стоящей на страже безопасности территорий республики, в том числе и эстетической. Что важно и для профессии в целом, и для самих городов. И в общем для региона, у которого наконец появляется шанс для прорыва из кольца «вечных проблем» с генпланами и самостроями в действительно архитектурную сферу комплексного сохранения и развития облика Крыма.

Алексей КОМОВ, член правления Союза архитекторов России и Экспертно-консультационного совета при Главе РК.

■ #ЖКХМЕНЯЕТСЯ

Работать по стандарту…

…заставят управляющие компании в Крыму

Министерство строительства и ЖКХ России приняло решение разработать документ «Стандарт управления многоквартирным домом», который позволит жилищной инспекции унифицированно контролировать выполнение лицензионных требований от управляющих компаний, сообщила главный государственный жилищный инспектор Крыма Ирина Кондратюк.

– Проект документа уже есть. Он непременно будет принят. Сейчас с ним можно ознакомиться на сайте Минстроя, – отметила **Ирина Кондратюк**. – Этот документ достаточно подробный и требовательный. Наши управляющие компании сразу, конечно, не смогут ему соответствовать. Но тем не менее стремиться нужно. Стандарт позволит жилищной инспекции унифицированно контролировать выполнение лицензионных требований и в сжатом виде даст понимание жителям, что они могут требовать от управляющих организаций.

Введение профстандартов для сотрудников управляющих компаний – ещё одно новшество. В области ЖКХ разработано уже порядка 49 профстандартов с 99 наименованиями профессий, к каждой из которых будут установлены определённые квалификационные требования.

> **В области ЖКХ разработано уже порядка 49 профстандартов с 99 наименованиями профессий, к каждой из которых будут установлены определённые квалификационные требования**

– Чтобы выполнить стандарт управление многоквартирным домом, необходимо, чтобы наши управляющие организации имели в своём распоряжении достаточный набор квалифицированных кадров. Государственная жилищная инспекция проведёт семинар, на который мы приглашаем специалистов из Минстроя России, чтобы всем управляющим организациям и ТСЖ рассказать, что такое профессиональные стандарты и так далее.

В настоящее время на территории Крыма официально работают 208 управляющих компаний. К качеству выполнения работ каждой из них по плановым и внеплановым проверкам у жилищной инспекции есть замечания. Но, как отмечает Ирина Кондратюк, это нормальный процесс, который «отсеивает зерно от плевел».

– Хочется отметить, что граждане становятся активнее. Количество обращений увеличивается. Мы их анализируем. Большую долю обращений занимают финансовые вопросы – размер утверждённых тарифов, общедомового имущества. Однако на первый план сейчас выходят вопросы о законности создания ТСЖ и как поменять управляющую компанию. Многие считают, что управляющую компанию в том или ином районе поменять сложно из-за отсутствия конкуренции. Это ошибочное мнение. Выбирать управляющую компанию можно совершено свободно, пригласив директора или директоров для переговоров. Я рекомендую выбирать, это позволяет Жилищный кодекс.

Маргарита АВАНЕСОВА.

■ КУЛЬТУРА В БОКАЛЕ

Вакханалий не будет

По словам организаторов, первый винно-гастрономический фестиваль In vino veritas будет существенно отличаться от прежних подобных мероприятий. Основная цель – представление вина как части высокой культуры.

– Хочется показать, что в России делают хорошие вина, а также научить и показать, как правильно употреблять их, – сообщил **директор винно-гастрономического фестиваля Константин Мешков**.

Помимо основной экспозиции с продукцией 20 представителей винодельческой отрасли из Крыма, Краснодарского края, Ставропольского края, Ростовской области и Абхазии, планируется 15 локальных мероприятий, в том числе винная эстафета, викторины, мастер-классы, вечерние концерты и конкурсы. Организаторы утверждают, что фестиваль нацелен прежде всего на семейный и познавательный отдых, поэтому на фестивальную территорию будут допускать и маленьких детей, для которых подготовлены развлечения и игры, не касающиеся производства вина.

Фестиваль будет знакомить не только с интересной российской продукцией.

– Юг, море, жара – нельзя никаких тяжёлых вин, нужно что-то лёгкое и освежающее. Прованс похож по климату на Крым один в один – та же широта, и там 85% производства вина – розовые. Мы хотим привлечь внимание к незаслуженно забытой аудитории потребителей этого вина… По статистике, вино пьют 11% мужчин и 40% женщин. У нас впервые будет женское жюри, – заявил к**оординатор винно-гастрономического фестиваля Дмитрий Ковалёв**.

В рамках фестиваля пройдёт также серьёзный научный симпозиум, в котором примут участие молодые учёные, в том числе из НИИ «Магарач», Кубанской сельхозакадемии, Московской Тимирязевской сельхозакадемии, Крымского агротехнологического университета, которые предложат виноделам свои новые разработки.

Фестиваль пройдёт с 21 по 23 июля в Коктебеле.

Борис СЕДЕНКО.

■ КАСАЕТСЯ МНОГИХ

Принятый вчера Госдумой федеральный закон об урегулировании кредитных долгов крымчан перед украинскими банками позволит крымским властям полностью списать задолженности, размер которых не превышает пяти миллионов рублей. Об этом глава Республики Крым Сергей Аксёнов заявил вчера на своей странице в Facebook.

Правильно и справедливо

«После его (закона) вступления в силу будет оперативно принят республиканский закон, позволяющий полностью списать долги по кредитам до 5 миллионов рублей. Проект такого закона уже подготовлен. Коллекторы не смогут взыскивать долги крымчан по таким кредитам. Одновременно начнётся прекращение исполнительных производств и снятие арестов, наложенных на имущество должников», – написал **Аксёнов**.

Глава республики отметил, что данный закон напрямую затрагивает интересы около 200 тысяч крымчан. Предусмотренный принятым вчера законом контроль Фонда защиты вкладчиков над отношениями между крымскими заёмщиками и украинскими кредиторами Аксёнов назвал «правильным и справедливым» решением. «Принятый законопроект обеспечивает максимальную защиту прав крымчан», – констатировал он.

Вчера в третьем, окончательном чтении Госдума приняла закон, совершенствующий процедуру погашения крымскими и севастопольскими заёмщиками задолженности перед украинскими банками.

Юрий ФЁДОРОВ.

Центральный банк Российской Федерации установил с 20.07.2017 следующие курсы иностранной валюты к рублю:

Доллар США	**59.2418**
Евро	**68.2762**
Австралийский доллар	**46.9195**
Азербайджанский манат	**34.8133**
Армянский драм (100)	**12.3818**
Белорусский рубль	**30.3882**
Болгарский лев	**34.9056**
Бразильский реал	**18.7813**
Венгерский форинт (100)	**22.2944**
Вон Республики Корея (1000)	**52.7506**
Датская крона (10)	**91.8051**
Индийская рупия (100)	**92.0797**
Казахстанский тенге (100)	**18.1620**
Канадский доллар	**46.8574**
Киргизский сом (100)	**85.5885**
Китайский юань (10)	**87.6929**
Молдавский лей (10)	**32.7122**
Новый румынский лей	**14.9676**
Новый туркменский манат	**16.9504**
Норвежская крона (10)	**73.2565**
Польский злотый	**16.2373**
СДР	**82.8425**
Сингапурский доллар	**43.2738**
Таджикский сомони (10)	**67.2057**
Турецкая лира	**16.7506**
Узбекский сум (1000)	**14.6549**
Украинская гривна (10)	**22.8292**
Фунт стерлингов СК	**77.1565**
Чешская крона (10)	**26.2236**
Шведская крона (10)	**71.4264**
Швейцарский франк	**62.0918**
Южноафриканский рэнд (10)	**45.7508**
Японская иена (100)	**52.8520**

■ КРЫМСКИЙ ВЗГЛЯД

Курортно-денежный эксперимент

Госдума России законодательно утвердила курортный сбор

Собранные с курортного сбора деньги пойдут на реконструкцию пляжей. Фото:Владимир ПРОШКИН

Вчера депутаты Государственной Думы России приняли в третьем, окончательном чтении закон о введении курортного сбора. Суть этой нормы в том, что с 2018 по 2022 год вводится плата (в экспериментальном режиме, что немаловажно) за пользование курортной инфраструктурой в Крыму, Алтайском, Краснодарском и Ставропольском краях.

Отдыхаешь – плати

Принятым законом предусматривается, что курортный сбор будет зачисляться в бюджет субъекта РФ, где этот эксперимент проводится. При этом для сбора и распределения полученных средств запланировано создание специализированного Фонда развития курортной инфраструктуры, который будет частью средств бюджета субъекта РФ. Законодатели постановили, что в 2018 году в бюджеты муниципалитетов поступит 70% доходов от уплаты сбора на территории соответствующего муниципалитета. В последующие годы 100% средств фонда будут распределены между муниципалитетами. Весьма существенным для формирования бюджетов субъектов является и то, что доходы от курортного сбора не учитываются при назначении дотаций из федерального центра.

Вместе с тем введение сбора станет возможным исключительно по инициативе муниципального образования. То есть, если по какой-либо причине в муниципалитете сочтут взимание сбора не оправдавшей себя мерой, руководство города или района направляет главе субъекта письмо с просьбой прекратить этот эксперимент.

В законе подчёркивается, что собранные с курортников деньги будут расходоваться целевым образом, то есть на развитие пляжей и так далее. Соответственно, ни о каких тратах этих средств на строительство, к примеру, дорог, речь не идёт. Для дополнительного контроля над использованием денег из курортного фонда депутаты Госдумы предложили создать в субъектах общественные советы.

Размер и льготы «курортной дани»

Законодатели чётко оговорили, что в 2018 году предельный размер курортного сбора не может превышать 50 рублей в сутки, а в последующие годы предельная величина сбора составит 100 рублей. Курортный сбор взимается не позднее момента выезда из объекта размещения.

Плательщиками курортного сбора могут быть только совершеннолетние граждане, пребывающие в регионе эксперимента более 24 часов.

> **«Никакой курортный сбор в Крыму не вводился. Эксперимент, согласно последним поправкам, начнётся только с 1 мая 2018 года. Взиматься он будет лишь в средствах размещения при поселении, поэтому никакие люди ни с какими удостоверениями подходить и требовать деньги ни сейчас, ни в 2018 году не будут»**

От уплаты сбора предполагается освободить Героев Советского Союза, Героев России, Героев Социалистического Труда, Героев Труда РФ, ветеранов войн, инвалидов первой и второй группы, инвалидов войн, а также малоимущие семьи. Также сбор не будет взиматься с тех, кто сопровождает инвалидов первой группы и детей-инвалидов.

У регионов есть право добавлять свои льготы по курортному сбору. Муниципалитеты получат право предоставлять региону свои рекомендации по льготам на уплату курортного сбора.

Мошенники уже собирают

В минувшую пятницу появилась информация, что мошенники внимательно отслеживают законодательные нововведения и уже начали «применять» нормы курортного сбора. В частности, об этом предупредил **председатель комитета Госсовета РК по санаторно-курортному комплексу и туризму Алексей Черняк**.

По его словам, отдыхающие стали жаловаться, что к ним подходят люди и, показывая некие удостоверения, требуют уплатить курортный сбор.

«Никакой курортный сбор в Крыму не вводился. Эксперимент, согласно последним поправкам, начнётся только с 1 мая 2018 года. Взиматься он будет лишь в средствах размещения при поселении, поэтому никакие люди ни с какими удостоверениями подходить и требовать деньги ни сейчас, ни в 2018 году не будут», – заявил Алексей Черняк в комментарии одному из крымских информагентств.

Ну а в случае возникновения подобных прецедентов депутат Госсовета призвал отдыхающих незамедлительно обращаться в полицию. «Уважаемые гости полуострова, ни в коем случае никому ничего не платите, несмотря ни на какие удостоверения и бумаги», – призвал парламентарий.

Вместе с тем в Министерстве внутренних дел Крыма сообщили, что пока с заявлениями о таких поползновениях граждане не обращались.

«Тем не менее сотрудники крымской полиции призывают граждан быть бдительными и, если они столкнутся с подобными фактами, немедленно информировать об этом правоохранительные органы для оперативного реагирования, чтобы быстро пресечь правонарушение и привлечь виновных лиц к ответственности», – заявила **начальник отдела информации и общественных связей МВД республики Ольга Кондрашова**.

Никита ПЕТРОВ.

ВОКРУГ СВЕТА

Хотели как лучше…

США

Любители животных обрекли на смерть тысячи норок в Миннесоте. Инцидент произошёл на ферме, часть ограждения которой оказалась разрушенной. При этом на воле оказались 35 тысяч норок, неспособных выжить в дикой природе. Предположительно акцию совершили защитники животных, протестующие против уничтожения зверьков ради меха. Комментируя ЧП, окружной шериф сказал: «Если бы они действительно заботились о животных, то они не выпустили бы тысячи норок умирать на жаре». Отпущенные на свободу зверьки погибли.

Древнейший смайлик

ТУРЦИЯ

Археологи обнаружили самый древний в мире смайлик. Он изображён на кувшине, который нашли при раскопках в Турции. «Одна из самых интересных находок этого сезона – кувшин с изображённым на нём смайликом. Этот кувшин, который датируется приблизительно 1700 годом до н. э., использовался для употребления шербета, сладкого напитка», – рассказал руководитель группы археологов.

«Икея» раздора

ИТАЛИЯ

Сборные домики из «Икеи» – идея для решения проблемы жилья для прибывающих в Италию беженцев. «Красный Крест» заказал 350 модульных домиков с солнечными батареями. Эта новость возмутила жителей центральных районов страны, пострадавших от землетрясения в августе 2016 года. Многие так и не получили собственного жилья, они провели зиму в контейнерах, кемпингах, в палатках и отелях на Адриатическом побережье.

Утомлённые солнцем

ЯПОНИЯ

За прошедшую неделю в Японии из-за сильной жары скончались шесть человек. Кроме того, начиная с 10 июля из-за зноя в больницы попали 7,68 тысячи человек. Почти половина пострадавших от аномальной погоды – люди старше 65 лет. На прошлой неделе в стране установилась температура около 35 градусов. На этой неделе ситуация не изменится.

Ушли и не вернулись

ШВЕЙЦАРИЯ

В «дьявольском ущелье» в Альпах сотрудники горнолыжного курорта нашли мумифицированные тела пары, которая пропала в августе 1942 года. Известно, что мужчина и женщина ушли кормить скот и не вернулись. Останки нашли в леднике на высоте более 2,6 тысячи метров над уровнем моря. Также сохранились рюкзаки, книги и часы погибших. Сотрудники правоохранительных органов собираются провести ДНК-исследование, чтобы установить личности мужчины и женщины. На момент пропажи у пары было семь детей.

На правах рекламы

ЭТОТ ДЕНЬ В ИСТОРИИ

СОЗДАН ВАЗ

1966 год – после анализа 54 различных строительных площадок ЦК КПСС и Советом министров СССР принято решение о строительстве нового крупного автомобильного завода в городе Тольятти. 15 августа 1966 года в Москве глава ФИАТа Джанни Аньелли подписал контракт с министром автомобильной промышленности СССР Александром Тарасовым по созданию автозавода в городе Тольятти с полным производственным циклом.

ПЕРЕИМЕНОВАН ОРДЖОНИКИДЗЕ

1990 – Верховный Совет Северо-Осетинской автономной республики принял декларацию о государственном суверенитете и вернул городу Орджоникидзе его историческое название Владикавказ. А в 2007 году ему присвоено почётное звание город воинской славы.

официальный печатный орган Совета министров Республики Крым | КРЫМСКАЯ ГАЗЕТА
20 июля 2017 года, четверг
www.gazetacrimea.ru

ТРАГЕДИИ ВОЙНЫ

На краю земли и жизни

Почему наши герои остаются за кадром

20 июля на российские экраны выходит фильм «Дюнкерк» американского режиссёра Кристофера Нолана, трёхкратного номинанта на премию «Оскар». Фильм рассказывает о военной катастрофе, постигшей английские и французские войска на северном побережье Франции в районе города Дюнкерк, где они были прижаты к берегу немцами. Тогда англичане сумели эвакуировать почти 300 тысяч своих солдат и офицеров и даже некоторое число французских и бельгийских союзников.

История повторяется

Последних, кстати, сильно не стремились забирать и сажали на плавсредства по остаточному принципу. При этом противодействия с суши не было никакого, а с воздуха более-менее активно действовала британская авиация, благо аэродромы были почти рядом. Потому немецкие лётчики хоть и безобразничали в небе, но с оглядкой.

Не будем вдаваться в исторические детали событий, и не о них речь.

Скажу сразу, судя по актёрам, качеству съёмок и силе энергетики, фильм однозначно отличный. Накануне на телевизионных экранах России вовсю показывали трейлер и приглашали 20 июля в кинотеатры: попкорн, музыка, кровь...

> **Около 80 тыс. человек скопилось на узкой полоске – всего 900-500 метров – необорудованного побережья у 35-й батареи мыса Херсонес**

Очень напоминает 2014 год, историю с американским фильмом «Ярость», когда огромные билборды с его рекламой висели на каждом углу, а спустя пару лет отличный российский фильм «28 панфиловцев» такой пиар-поддержки уже не имел.

Теперь в детали. Обращаем внимание на время выхода фильма «Дюнкерк» в прокат – июль 2017 г. Это один из самых трагических месяцев в истории нашей страны – 75-летие падения Севастополя в 1942 г.

Любой ценой

То есть в тот самый месяц, когда после почти года героической (без малейшего пафоса) защиты пал Севастополь и несколько десятков тысяч военнослужащих и гражданских лиц не смогли вывезти из Крыма. По разным причинам. Судьба их на мысе Херсонес общеизвестна, и никто не отрицает, что это была одна из самых больших трагедий Великой Отечественной войны.

До последнего момента верховное командование требовало любой ценой отстаивать Севастополь, любые разговоры об эвакуации города считались паникёрскими с соответствующими последствиями.

И почти до последнего дня этот приказ выполнялся беспрекословно. 18 июня ценой больших потерь немцам удалась выйти к Северной бухте, Инкерману, Сапун-горе. 26 июня в Севастополь на двух эскадренных миноносцах, лидере «Ташкент» и двух тральщиках, прибыло последнее пополнение – 142-я стрелковая бригада. Корабли разгружались и принимали раненых в Камышовой бухте, которая находилась за городской чертой. На обратном пути у мыса Ай-Тодор вражеские бомбардировщики потопили эсминец «Безупречный». Боеприпасы, топливо и продовольствие доставлялись теперь в небольших количествах только подводными лодками и транспортными самолётами.

29 июня с падением Инкерманских высот судьба крепости была решена. В советских стрелковых дивизиях осталось по 800 бойцов, в бригадах – 400. Лишь 9-я и 142-я бригады были укомплектованы почти по полному штату. Из-за отсутствия боеприпасов артиллерия не могла оказать поддержку. В ночь на 30 июня немцы за дымовыми завесами форсировали Северную бухту. Пал Малахов курган. Вечером 30 июня остатки советских войск стали отходить к бухтам Стрелецкая, Камышовая, Казачья и на мыс Херсонес. Официальная история сообщает, что 3 июля войска по приказу Ставки Верховного Главнокомандования оставили Севастополь и были эвакуированы морем.

В надежде на эвакуацию

Радиус действия нашей авиации с аэродромов Кавказа и Кубани не позволял использовать её для прикрытия с воздуха. За пять суток 450-500 самолётов 8-го воздушного корпуса генерала Рихтгофена беспрерывно, днём и ночью, бомбили город. В воздухе находились, сменяя друг друга, одновременно 30-60 вражеских самолётов. Грузиться на катера можно было только ночью, а летние ночи короткие, но немцы бомбили и ночью, применяя осветительные авиабомбы. Около 80 тыс. человек скопилось на узкой полоске – всего 900-500 метров – необорудованного побережья у 35-й батареи мыса Херсонес. Были там и гражданские, жители города – в надежде на эвакуацию.

Стояла невыносимая летняя жара. В воздухе плыл стойкий трупный запах. Роились полчища мух. Еды практически не было. Но больше всего люди страдали от жажды. Многие пытались пить морскую воду, их тут же рвало. Немецкая артиллерия простреливала всё водное пространство, подход судов был невозможен. Время для эвакуации было безвозвратно упущено. Это понимали и в Ставке, и в штабе Северо-Кавказского фронта.

Забрали командиров, документы и ценности

После занятия противником Корабельной стороны эвакуация стала невозможной. Поэтому в ночь на 1 июля после доклада адмирала Октябрьского о том, что все возможности для обороны города исчерпаны, по приказу Москвы с мыса Херсонес на подводных лодках Л-23 и Щ-209 и нескольких транспортных самолётах были вывезены командиры и комиссары обороны – генерал Иван Ефимович Петров со штабом, командиры дивизий, командование флота, партийное руководство – всего 498 человек, а также около трёх тонн документов и ценностей. Оставшиеся во главе с командиром 109-й стрелковой дивизий генерал-майором П. Г. Новиковым держались ещё два дня.

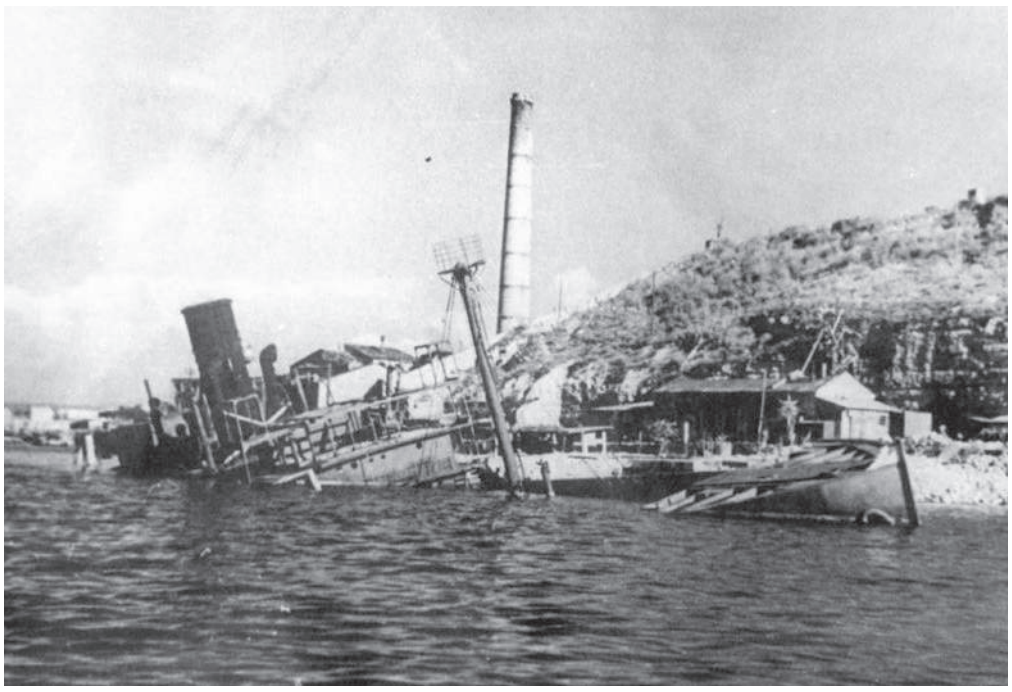

Пароход «Георгий Димитров», потопленный немецкой бомбардировочной авиацией 21 марта 1942 года в Южной бухте Севастополя.

Улица разрушенного Севастополя. 1942 год.

В ночь на 2 июля произошёл взрыв одной из башен 35-й батареи. Её боекомплект был израсходован полностью. Прибывшие в последний раз тральщики, две подводные лодки и пять морских охотников вывезли ещё около 650 человек.

Один из очевидцев, воевавший на Херсонесе до последнего дня, вспоминал: «На берегу скопились тысячи солдат. Когда подошёл корабль, люди бросились на деревянный причал, и он рухнул под тяжестью тел. Невозможно было разобрать, кто погиб, а кто выбрался из-под брёвен. Штормовая волна. Корабль отошёл от берега. Люди бросаются вплавь. Матросы спускают верёвки, чтобы помочь солдатам взобраться на палубу. Картина была страшная... Вдоль берега под скалами, насколько хватало глаз, лежали убитые бойцы. Узкая кромка буквально устлана телами».

> **В ночь на 2 июля произошёл взрыв одной из башен 35-й батареи. Её боекомплект был израсходован полностью. Прибывшие в последний раз тральщики, две подводные лодки и пять морских охотников вывезли ещё около 650 человек**

Остатки Приморской армии – более 30 тыс. человек, не имевших боеприпасов, продовольствия, пресной воды, все госпитали и медсанбаты пытались укрыться в пещерах, расположенных в крутых склонах, напрасно ожидая своей эвакуации.

РОДИЛИСЬ В ЭТОТ ДЕНЬ

1896, ВЛАДИМИР ВОЛОДИН
Популярный советский актёр театра и кино. Народный артист РСФСР. Один из основателей Московского театра оперетты. Участие Володина в фильмах «Цирк», «Волга-Волга», «Светлый путь», «Кубанские казаки» стали настоящим открытием для зрителей.

1940, ДАВИД ТУХМАНОВ
Советский и российский композитор. Народный артист Российской Федерации. Работать в жанре песни композитор начал в 1960-е годы. Свой первый эстрадный хит «Последняя электричка» написал ещё будучи студентом института в 1961 году.

1982, БОРИС КОРЧЕВНИКОВ
Российский журналист, телеведущий и актёр. Член Академии российского телевидения с 2010 года. Вёл программы «Хочу верить!», «История российского шоу-бизнеса» и «История российского юмора». С 2013 года ведёт ток-шоу «Прямой эфир» на телеканале «Россия-1».

Не предали, но спасти не смогли

К 4 июля организованное сопротивление на мысе Херсонес было сломлено, к 10 ликвидированы его последние очаги. Прорваться в горы не удалось почти никому, на малых кораблях и сумевших прорваться судах на Кавказ были переправлены ещё 750 бойцов. Единицы сумели уйти морем на шлюпках, плотах, автомобильных камерах; одних перехватывали вражеские катера, некоторых подобрали советские подлодки. Всего за три дня было вывезено чуть более 2000 человек. На долю остальных выпали смерть и плен.

По недомыслию или тщеславному желанию пропиариться отдельные историки продолжают открывать «белые пятна тёмных страниц» нашего «ужасного» прошлого, выхватывая отдельные факты, без учёта первопричин и реальных событий того времени, а молодёжь принимает всё это за чистую монету. Упрекая Октябрьского в трусости, эти «диванные» военачальники обвиняют его во всех смертных грехах, зная, что он уже не может достойно ответить.

Парадоксально, но ветераны, за редким исключением, вовсе не считали себя «брошенными, преданными, обманутыми». Старшина Смирнов, попавший в плен на мысе Херсонес, после войны писал: «...нас не предали, но спасти не смогли».

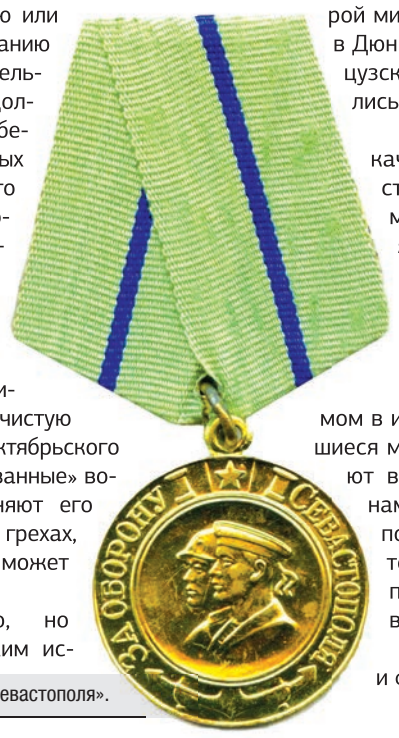

Медаль «За оборону Севастополя».

В обгаженных штанах

Но вернемся к началу. Главный слоган фильма «Дюнкерк», под которым он выходит в российский в том числе прокат, – «Событие, изменившее мир».

Вот так. Какой там Сталинград, какой там Курск, какой там Севастополь, павший после ожесточённого сопротивления, – судьба Второй мировой войны, оказывается, решилась в Дюнкерке, где тысячи английских и французских солдат с мокрыми штанами метались по берегу и орали: «Спасите!»

То, что у нас не сняли до сих пор качественный фильм об обороне Севастополя, – это действительно проблема. Проблема в современных условиях на грани беды. Тем более после «Дюнкерка», который нужно рассматривать как брошенный нам, нашим чувствам, нашим эмоциям и вообще нашей истории вызов.

Это опасно. У нас и так с патриотизмом в искусстве проблемы. Несформировавшиеся мозги юного поколения быстро впитают в себя идею фильма, предлагаемого нам в 75-ю годовщину падения Севастополя и чётко говорящую всем нам, потомкам победителей: «Вы никто. Ваши победы – миф. Судьба войны решилась в Дюнкерке».

В обгаженных штанах английских и французских солдат...

Сергей ЧЕННЫК.

СЕГОДНЯ – МЕЖДУНАРОДНЫЙ ДЕНЬ ШАХМАТ

Полезное противостояние

Война на шахматной доске дала очередной старт интереса к древней игре

20 июля отмечается Международный день шахмат. «Крымская газета» выяснила, как древнейшей из игр удаётся оторвать молодёжь от смартфонов и почему интерес к шахматам возвращается именно сейчас.

Есть чем гордиться

Прошлогодний матч за мировую шахматную корону между норвежцем Магнусом Карлсеном и россиянином, симферопольцем Сергеем Карякиным, вызвал настоящий ажиотаж. За прямой трансляцией поединка следили миллионы человек по всему миру. В «Крымской газете» в это время выходила шахматная колонка с разбором сыгранных партий. Эксперты отмечают, что возросший в последние годы интерес связан в первую очередь с появлением противостояния Карякин – Карлсен, разделившего шахматный мир на два лагеря. Но большинство соглашаются, что это должно пойти на пользу популяризации этой игры.

– Количество любителей шахмат увеличивается не только в Крыму, но и во всей стране. Даже Сергей Карякин отметил, что шахматы сейчас в России на подъёме, а шахматная федерация – на правильном пути. Министерство спорта со своей стороны также участвует в жизни нашей шахматной федерации: успешные спортсмены выезжают на соревнования на материк, кроме того, на данный момент ведётся ремонт шахматно-шашечной школы. В этом году у нас уже есть чемпионы России, так что нам есть кем гордиться, – отметила **министр спорта Крыма Елизавета Кожичева**.

Полезное занятие

Шахматы учат настойчивости, силе духе, смелости, учат противостоять критике и самокритике. Шахматы развивают адаптивность – умение подстроиться под окружающую среду, под ситуацию, которую человек не может изменить. Тем не менее шахматист должен быть физически развитым человеком, поскольку во время партии и во время подготовки к турнирам необходимо быть готовым к большим интеллектуальным нагрузкам.

– В России для шахматистов открывается много перспектив, интересно построена система финансирования и отбора, что позволяет талантливым детям отбираться на первенства страны и участвовать в крупных соревнованиях. Российская шахматная федерация оплачивает участие, проживание и питание, – рассказывает **исполнительный директор Федерации шахмат РК Любовь Гордык**.

Также в федерации активно занимаются проектами по продвижению этой игры среди детей. Один из самых интересных – «Шахматы в детские дома». На данный момент в 13 учреждениях Симферополя, Евпатории, Керчи, Феодосии, Ялты и Сакского района в рамках программы дети занимаются с тренерами и даже успешно участвуют во всероссийских соревнованиях.

Есть и небольшие трудности у юных крымских шахматистов. Пока что в силу политической ситуации Международная шахматная федерация (ФИДЕ) не засчитывает баллы в международный рейтинг участникам соревнований, которые проходят в Крыму. Это вынуждает наших спортсменов выезжать на турниры в другие регионы страны. Но в системе национального рейтинга РШФ крымские турниры котируются, что позволяет развивать в республике эту замечательную игру.

Андрей НОВОХАТЬКО.

КСТАТИ

Приходите

20 июля в Евпатории во Дворце спорта (проспект Победы, 11) состоится «Турнир поколений». Будут играть четыре команды (дети, молодёжь, команды «мастеров» и «ветеранов») по четыре человека. Для желающих проведут мастер-классы и сеансы одновременной игры. Старт турнира в 16:00. В 17:30 – блиц-турнир для всех желающих.

ИНТЕРЕСНО

Правитель повержен

Распространяясь по миру – от индусов к арабам, от арабов к персам и европейцам, игра приобретала свой современный вид. Её русское название пришло из тюркских языков: «шах мат» означает «правитель повержен».

С улыбкой

Шахматы – самая распространённая игра в мире: зародилась в Индии, шах пришёл из Персии, гамбит – из Италии, цугцванг – из Германии, и только русский мат сделал её по-настоящему народной.

Много килограммов шахмат приходится подписывать российскому гроссмейстеру крымчанину Сергею Карякину. Фото со страницы Сергея Карякина в Instagram

НАРОДНЫЙ КАЛЕНДАРЬ

АВДОТЬЯ СЕНОГНОЙКА

По церковному календарю это день почтения памяти преподобной Евфросинии (в миру Евдокии) Московской. Название «Сеногнойка» праздник получил по причине высокой влажности воздуха и большой вероятности осадков в это время, из-за чего трава в стогах преет и гниёт. По традиции в этот день крестьяне приносили на поле полотенце с завёрнутым в него серпом. Этим рушником они обвязывали первый сноп, торжественно несли его в церковь, освящали, а затем ставили в угол дома под иконами. После завершения полевых работ этой связкой колосков выгоняли насекомых из избы, а на Покрова (14 октября) скармливали домашней скотине, чтобы та не капризничала в зимний период и лучше ела заготовленный для нее корм. Землепашцы первый срезанный пук ржи обвязывали вокруг пояса. Затем произносили тайные слова и ходили с ним до третьего снопа, после чего снимали. Такой обряд помогал избавиться от болей в спине и пояснице.

официальный печатный орган Совета министров Республики Крым | КРЫМСКАЯ ГАЗЕТА
20 июля 2017 года, четверг
www.gazetacrimea.ru

КОРОТКО

Вдох глубокий, ноги шире

Люди, сидящие в общественном транспорте с широко расставленными ногами, создают неудобства окружающим и многих раздражают. Американские учёные узнали, как такие люди, мужчины и женщины, воспринимаются противоположным полом. Оказалось, что эта поза привлекает внимание. Учёные фиксировали манеру поведения 144 добровольцев на свиданиях – и выяснилось, что раскованные позы повышают шансы на положительный исход встречи на 80%. При этом пол добровольца значения не играл. Потом учёные привлекли к работе волонтёров, попросив тех завести по два аккаунта на сайтах знакомств. На одной страничке добровольцы разместили изображения в стандартных позах, а на второй – в более свободных.

В итоге львиная доля положительных ответов пришла на страницы с фотографиями в раскованных позах. Особую популярность раскованные позы принесли женщинам, увеличив их шансы на знакомство на 27%. По словам психологов, как правило, окружающие считают человека, принимающего раскованную позу, доминантным – и ищут с ним общения.

Снижаем нагрузку

Любые перегрузки (и затяжные физические нагрузки, и многочасовой умственный труд) опасны для здоровья человека. Любая перегрузка подобного рода повышает риск развития фибрилляции предсердий – нерегулярного сердечного ритма, Этот вывод европейские кардиологи сделали по итогам анализа данных, собранных с 1991-го по 2004 год. Данные касались более 85 тысяч жителей Великобритании, Дании, Швеции и Финляндии. В самом начале периода наблюдений ни у кого из добровольцев не было зафиксировано фибрилляции предсердий. Но через несколько лет примерно у 1000 человек уже наблюдалось нерегулярное сокращение сердца. Так, у людей, работающих 50 часов в неделю и более, на 40% повышен риск развития фибрилляции предсердий в ближайшие десять лет. Эти данные были обнародованы уже после того, как медики сделали скидку на возраст, пол, социально-экономический статус, ожирение, физическую активность, курение и употребление алкоголя. Врачи напоминают: выявленные проблемы могут привести к инсульту, сердечной недостаточности, сосудистой деменции.

■ ЖИЗНЕННО ВАЖНО

Смерть в консервной банке

Где прячется страшный яд и как от него защититься

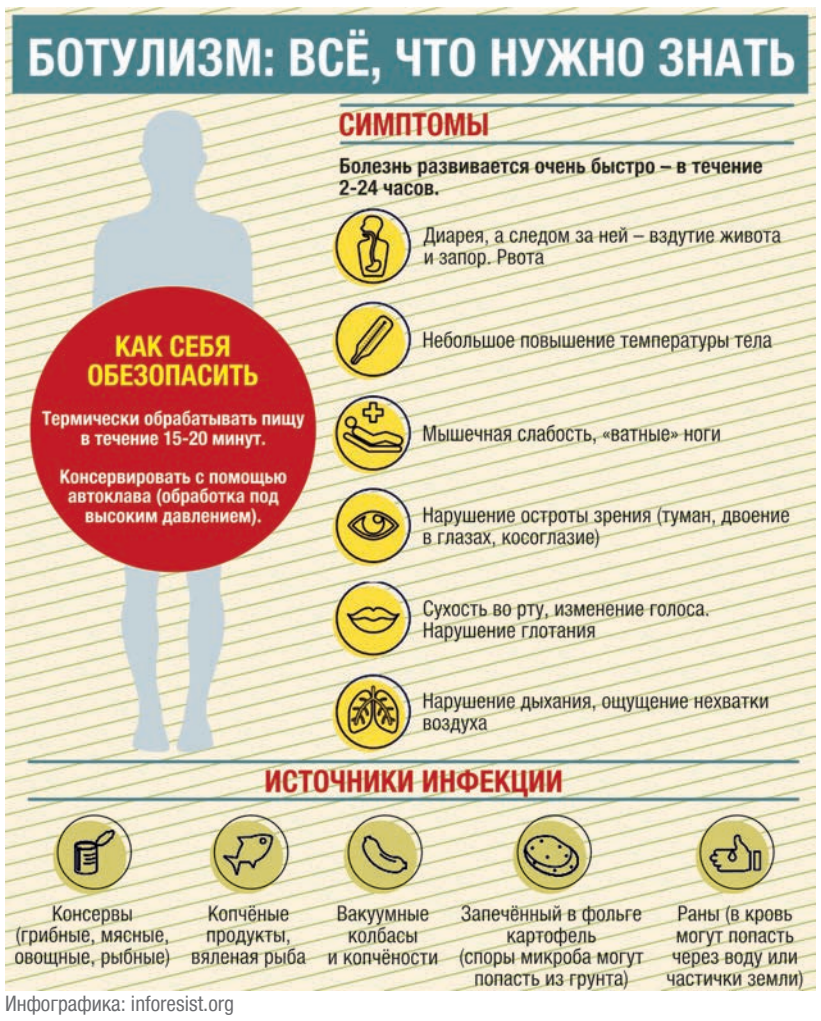

Инфографика: inforesist.org

«Новая вспышка ботулизма», «Ботулизм не утихает», «Ботулизм шагает по Украине» – такими заголовками сейчас пестрят украинские газеты и новостные интернет-сайты. По данным украинских официальных структур, в июне 2017 года зафиксировано заражение людей ботулизмом в восьми регионах Украины, умерло от 6 до 10 человек (информация противоречива), источником заражения в основном была вяленая, солёная и консервированная рыба. Заражения ботулизмом регистрировались и в сопредельной с Крымом Херсонской области. В безопасности ли крымчане? И как защититься от смертельной угрозы?

Граница на замке

Как сообщила «Крымской газете» **Наталья Пеньковская, руководитель Межрегионального управления Федеральной службы по надзору в сфере защиты прав потребителей и благополучия человека по РК и Севастополю**, в Крыму в этом году случаев ботулизма не зафиксировано. Однако повышенные меры безопасности (с учётом происходящего в Украине, а также с учётом того, что летом через границу пытаются провезти больше продуктов питания, среди которых могут быть и заражённые ботулизмом), безусловно принимаются.

– На границах усилен санитарно-карантинный контроль в пунктах пропуска. Никаких опасных с точки зрения ботулизма продуктов на территорию Крыма не поступало, – заверила Пеньковская.

Вместе с тем глава крымской службы Роспотребнадзора отметила, что ботулизм не является для Крыма чем-то экзотическим – в минувшие годы на полуострове фиксировались, так сказать, местные случаи бытового ботулизма, при этом источником заражения становились, как правило, домашние консервы или вяленая рыба.

КРЫМСКИЕ ХРОНИКИ

Рыба и свинина, кабачки и грибы…

С диагнозом «ботулизм» крымчане, к счастью, попадают в больницу нечасто, но всё же такие случаи бывают. Вот несколько примеров.

2004 год – из-за употребления в пищу некачественной кабачковой икры домашнего приготовления заболели ботулизмом три человека, двух из них (41-летнего мужчину и 65-летнюю женщину) спасти не удалось.

2010 год – четыре случая ботулизма, все связаны с маринованными грибами домашнего приготовления, пострадавшие (им было от 23 до 60 лет) остались живы.

2012 год – съев вяленую рыбу домашнего приготовления, ботулизмом заболела 13-летняя девочка, ребёнка спасли; съев засоленную по-домашнему и законсервированную в банках свинину, ботулизмом заболели 84-летняя женщина и двое её детей, к счастью, всех вылечили.

Квасить без крышек

Как отличить продукт, поражённый ботулизмом? Проблема в том, что ботулотоксин не имеет вкуса, цвета и запаха, так что заподозрить что-то неладное по вкусу продукта невозможно. Но по внешнему виду, если речь идёт о консервах, можно: вызывающие ботулизм микробы в процессе жизнедеятельности выделяют газы, которые могут вызывать вздутие банок. Правда, могут и не вызывать, так что это не обязательный признак.

Кстати, кипячение вздувшиеся консервы уже не спасёт – их нужно без сожаления выбрасывать.

То, что рыба поражена ботулизмом, невозможно определить ни на вкус, ни на вид – она ничем не отличается от незаражённой.

Чаще всего причиной отравления становятся герметично закрытые грибные и овощные консервы: очистить грибы и овощи от частичек почвы трудно, поэтому бактерия легко может проникнуть в заготовки. Единственный способ справиться с опасной бактерией – стерилизация укупоренных банок с их содержимым при температуре свыше 120 градусов. Ну а полностью безопасными заготовками можно считать лишь солёные и квашеные овощи, которым не требуется герметичная крышка, и варенье. Дело в том, что сахар повышает температуру кипения, значит, у сиропа она выше 100 градусов, поэтому бактерия, выделяющая опасный токсин, гибнет.

СПРАВКА

Без доступа воздуха

Ботулизмом называется отравление, наступающее при употреблении пищи, содержащей токсин бактерий клостридиум ботулинум (Clostridium botulinum). В природе ботулинум широко распространён и встречается в почве, иле водоёмов, в кишечнике рыб и животных. Попадая в пищевые продукты, бациллы размножаются и выделяют токсин, который является самым сильным из известных микробных ядов. Сама по себе бактерия безопасна, страшен лишь яд, который она продуцирует. Идеальной средой для его появления являются герметично закрытые банки, яд выделяется лишь в анаэробных условиях, то есть без доступа воздуха. Соль и кислоты препятствуют выделению токсина, однако наличие уксуса и соли в консервах не может на 100% гарантировать их безопасность для здоровья человека.

От человека не передаётся

Ботулизм – смертельно опасное заболевание, но это не значит, что человек, в организм которого попал ботулинический яд, обречён. Наиболее опасный вариант ботулизма с молниеносным развитием острой дыхательной недостаточности – одышка, тахикардия, сбивчивое дыхание. Смерть в этом случае может наступить через 3-4 часа после заражения, и при таких острых видах ботулизма смертность составляет не менее 50%. В остальных случаях может наступить выздоровление без всяких последствий для здоровья. А в наиболее лёгкой форме человек может даже не понять, что он переболел ботулизмом – подумает, что это было лёгкое отравление.

От человека к человеку ботулизм не передаётся. В 95% случаев ботулотоксин попадает в организм с пищей. Остальные 5% – это раневой вид ботулизма, когда бактерии попадают в рану, и ботулизм неясного происхождения.

Пока едет «скорая»

При любых недомоганиях, похожих на отравление, если за последние 10 дней вы ели потенциально опасные продукты, нужно без промедления обращаться к врачу. Промывать желудок до приезда медиков имеет смысл только в том случае, если симптомы развились быстро, то есть в течение первой пары часов после того, как был съеден потенциально опасный продукт.

Промывание делать нужно так:

- подогреть воду до температуры тела;
- один за другим дать выпить человеку 2-5 стаканов (чем младше пострадавший, тем меньше);
- вызвать рвоту давлением на корень языка;
- повторить до чистых промывных вод;
- дать любой энтеросорбент в возрастной дозировке.

Ни в коем случае нельзя:

- промывать холодной водой, это вызывает усиление перестальтики кишечника с продвижением «отравленного» пищевого комка дальше;
- добавлять в воду марганцовку, возможен химический ожог слизистой нерастворившимся кристалликом;
- промывать, если пострадавший потерял сознание.

Татьяна ШЕВЧЕНКО.

ВОСКРЕСЕНЬЕ, 23 ИЮЛЯ

ПЕРВЫЙ канал

06:00, 10:00, 12:00 Новости
06:10 Х/ф «Уснувший пассажир» 12+
08:10 М/с «Смешарики. Пин-код»
08:25 «Часовой» 12+
08:55 «Здоровье» 16+
10:10 «Непутевые заметки» 12+
10:30 «Честное слово»
11:10 «Пока все дома»
12:10 «Фазенда»
13:20 «Дачники» 12+
15:00 Т/с «Господа-товарищи» 16+
18:50 «Три аккорда» 16+
21:00 Время
21:20 КВН. Кубок мэра Москвы 16+
23:45 Х/ф «Значит, война!» 16+
01:40 Х/ф «Тайный мир» 12+
03:25 «Наедине со всеми» 16+
04:20 «Контрольная закупка»

РОССИЯ 1

07:00 М/с «Маша и Медведь»
07:30 «Сам себе режиссёр»
08:20 «Смехопанорама»
08:50 «Утренняя почта»
09:30 «Сто к одному»
10:20 Вести-Москва
11:00, 14:00, 20:00 Вести
11:20 «Семейный альбом» 12+
12:05, 14:20 Т/с «Семейные обстоятельства» 12+
22:00 «Воскресный вечер с Владимиром Соловьёвым» 12+
00:30 «Анатолий Яцков. Взломать проект «Манхэттен» 12+
01:25 Х/ф «Дни Надежды» 12+
03:10 Х/ф «Чёртово колесо» 16+

5 ПЯТЫЙ канал

05:30, 06:35, 00:00, 00:55, 01:55, 02:55, 04:00 Т/с «Городские шпионы» 16+
07:40 Мультфильмы 0+
09:00 «Известия»
09:15 Д/ф «Алсу. Я – не принцесса» 12+
10:15 Х/ф «Морозко» 6+
11:45, 12:55, 13:55, 14:55, 15:55, 16:55, 17:55, 18:55, 19:55, 20:55, 21:55, 23:00 Т/с «Однолюбы» 16+

НТВ

05:10 Т/с «Два с половиной человека» 16+
05:50 «Ты супер!» 6+
08:00, 10:00, 16:00, 19:00 Сегодня
08:20 «Счастливое утро» Лотерея 0+
09:25 «Едим дома» 0+
10:20 «Первая передача» 16+
11:00 «Чудо техники» 12+
11:55 «Дачный ответ» 0+
13:00, 03:05 «Поедем, поедим!» 0+
13:55 Т/с «Улицы разбитых фонарей» 16+
16:20 «Следствие вели...» 16+
18:00 «Новые русские сенсации» 16+
19:25 Т/с «Ментовские войны» 16+
23:10 «Ты не поверишь!» 16+
23:55 «Экстрасенсы против детективов» 16+
01:30 Т/с «ППС» 16+
03:35 «Лолита» 16+
04:20 Т/с «Воскресенье в женской бане» 16+

ТВЦ

05:50 Х/ф «Счастье по контракту» 16+
07:35 «Фактор жизни» 12+
08:05 Д/ф «Элина Быстрицкая. Железная леди» 12+
08:55 Х/ф «Неоконченная повесть»
10:55 «Барышня и кулинар» 12+
11:30, 14:30, 23:50 События 16+
11:45 «Петровка, 38»
11:55 Х/ф «Высокий блондин в чёрном ботинке» 6+
13:45 «Смех с доставкой на дом» 12+
14:45 «Свадьба и развод. Евгения Добровольская и Михаил Ефремов» 16+
15:35 «Прощание. Владимир Высоцкий» 16+
16:20 Х/ф «Невеста из Москвы» 12+
20:05 Х/ф «Перелетные птицы» 16+
00:05, 00:55 «Хроники московского быта» 12+
01:40 Д/ф «Куда приводят понты» 12+
02:30 Х/ф «Мачеха» 12+

РОССИЯ 24

05:00, 05:30, 06:00, 07:00, 08:00, 09:00, 10:00, 11:00, 12:00, 13:00, 14:00, 15:00, 16:00, 17:00, 18:00, 19:00, 20:00, 21:00, 22:00, 01:00, 02:00, 03:00, 04:00 Вести
05:15, 07:10, 08:20, 10:40, 11:15, 14:10, 16:15, 17:10, 18:15, 19:20, 20:40, 21:45, 22:30, 04:15 Репортаж
06:05, 18:35, 01:50 Мобильный репортер
06:35, 16:35 Погода 24
07:35, 14:35, 02:35 Вести. net. Итоги
09:15 Горизонты атома
09:35, 04:35 Геоэкономика
12:20, 21:05 Вести. Дежурная часть
13:10 Парламентский час
15:25 Х/ф
17:35, 02:10 Агент бизнеса
20:15 Церковь и мир
23:00 Вести недели
01:40 Городские технологии
03:25 Мнение

РЕТРО

06:00, 00:00 Х/ф «Бумбараш» 12+
07:05, 01:05 Т/с «Спрут 4» 16+
08:55, 11:55, 02:55, 05:55 Х/ф «Великолепный Гоша» 6+
09:00, 10:30, 03:00, 04:30 Спектакль «Странная миссис Сэвидж» 16+
11:35, 05:35 М/ф «Волшебник изумрудного города» 6+
12:00 «Встреча в Концертной студии Останкино с Г.Товстоноговым» 12+
13:40 М/ф «Дядя Федор, Пес и Кот» 6+
14:00 Х/ф «Любовь не прощает» 16+
15:05 «Утренняя почта» 12+
15:35, 16:40, 21:30, 22:45 Х/ф «Американская трагедия» 16+
17:50 Х/ф «Бюро находок» 6+
18:00 «Встреча в Концертной студии с писателем Юлианом Семеновым» 12+
19:30 «Песня – 94» 12+
20:10 «Вокруг смеха» 12+

+0

05:00 «Популярная правда: дети на заказ» 16+
05:30, 09:30 «В теме. Лучшее» 16+
06:00 «МастерШеф» 16+
08:30 «Europa plus чарт» 16+
10:00 «В стиле» 16+
10:30 «Диета для бюджета» 12+
11:00 «Папа попал» 12+
23:00 Х/ф «Приезжая» 12+
01:00 Т/с «Мыслить как преступник» 16+
03:35 «Соблазны с Машей Малиновской» 16+
04:00 «Starbook. Подвиги актеров по версии проекта Теленеделя» 12+

КАРУСЕЛЬ

05:00 М/с «Врумиз»
05:55 «Пляс-класс»
06:00 М/с «Тима и Тома»
07:00 «С добрым утром, малыши!»
07:25 М/с «Йоко»
08:10 «Всё, что вы хотели знать, но боялись спросить»
08:35 М/с «Маша и Медведь»
09:30 «Золото нации»
10:00 М/с «Ангел Бэби»
11:45 «Высокая кухня»
12:00 М/с «Королевская академия»
13:15 М/с «Белка и Стрелка. Озорная семейка»
14:30 М/с «Отряд джунглей спешит на помощь»
15:40 М/с «СамСам»
17:00 М/с «Октонавты»
18:40 М/с «Ми-Ми-Мишки»
20:15 М/с «Бумажки»
20:30 «Спокойной ночи, малыши!»
20:40 М/с «Новые приключения пчёлки Майи»
23:30 М/с «Машины сказки», «Машкины страшилки»
01:20 М/с «Везуха!»
03:00 М/с «Мишкины рассказы»

ТВС клуб

21:00 Т/с «Бандитский Петербург» 16+
22:00 Т/с «Следопыт» 16+
23:00 Т/с «Телохранитель-3»
00:00 Т/с «Я тебя люблю» 16+
01:00 Т/с «Омут» 16+
02:00 Т/с «Аэропорт-2» 16+

ДОМ

07:00, 12:00, 13:00, 17:00, 20:00 Ваш доктор 12+
08:00, 16:00, 21:00 Ваш личный психолог 16+
09:00, 18:00, 05:00 «Бутик ТВ» 16+
11:00, 04:00 Красотка 12+
12:30 Клуб заботы о себе 12+
14:00, 22:00, 01:00 «Шарм» 16+
00:00 Сексуальная революция 18+
03:00 Наши дети 6+

EUROSPORT

04:00, 08:15, 15:00 Футбол. Чемпионат Европы. Женщины. Франция – Австрия
05:30, 09:30 Велоспорт. «Тур де Франс». 20-й этап
07:00 Футбол. Чемпионат Европы. Женщины. Исландия – Швейцария
10:25 «Истории спортсменов»
10:30 Плавание. Чемпионат Мира. Будапешт
14:00 Фехтование. Чемпионат мира
16:30, 23:45 Велоспорт. «Тур де Франс» с Грегом Лемондом
17:30, 20:30 Велоспорт. «Тур де Франс»-экстра
17:45 Велоспорт. «Тур де Франс». 21-й этап
21:00 Прыжки в воду. Чемпионат мира. Мужчины. Вышка. 10 м
21:30 Футбол. Чемпионат Европы. Женщины. Англия – Испания
00:50 WATTS
01:00 Футбол. «ФИФА»
01:15 Футбол. Чемпионат MLS. 20-й тур. «Ванкувер Уайткэпс» – «Портленд Тимберс»

ФИЛЬМ ДНЯ

«Перелётные птицы», 16+

В небольшом посёлке на границе с Латвией угрюмый, нелюдимый человек по прозвищу Гудини промышляет доставкой нелегалов в Европу по секретной тропе, минуя пограничников. Ему всё равно, кого переправлять: беженцев, преступников или просто мотающихся по свету людей. Никто не знает, кто он такой, откуда, почему этим занимается. Единственное, что известно о Гудини, – он всегда выполняет свою работу со стопроцентной гарантией.

ШОУ ДНЯ

«Сам себе режиссёр», 12+

Программа «Сам себе режиссёр» – это развлекательное шоу, в основе которого лежит демонстрация любительского видео. Оригинальное озвучивание каждого сюжета, осуществляемое группой профессиональных актёров московских театров, – главное и принципиальное отличие от зарубежных аналогов.

В программе телепередач возможны изменения. За содержание программы редакция ответственности не несёт.

МОНИТОРИНГ МИНИМАЛЬНЫХ РОЗНИЧНЫХ ЦЕН

на отдельные виды социально значимых продовольственных товаров первой необходимости в разрезе крупных торговых сетей Республики Крым*

Наименование товара	Ашан		Ассорти Продукт		Сільпо		ПУД		Фуршет		Яблоко Универсам	
	Цена, руб.	Торговая марка	Цена, руб.	Торговая марка	Цена, руб.	Торговая марка	Цена, руб.	Торговая марка	Цена, руб.	Торговая марка	Цена, руб.	Торговая марка
Мука пшеничная (сорт высший), 1 кг	23,34	Каждый День	18,10 - 21,80	ИП Волин А.С.	21,50	-	26,50	Урожайная	21,80	Знаменская	18,99	Крымский урожай
Хлеб из смеси ржаной и пшеничной муки промышленного производства, кроме хлеба с добавками, 1 кг	14,11	«Добрый Крымхлеб»	14,00	«Добрый Крымхлеб»	14,00	«Добрый Крымхлеб»	25,20	Царь-хлеб	14,50	«Булкин Крымхлеб»	13,98	Крымхлеб
Хлеб из муки первого сорта промышленного производства, 1 кг	14,11	«Добрый Крымхлеб»	14,00	«Добрый Крымхлеб»	14,00	«Добрый Крымхлеб»	13,27	«Булкин Крымхлеб»	12,46	«Булкин Крымхлеб»	13,98	Крымхлеб
Крупа гречневая (сорт первый), 1 кг	54,58	ООО «ТД «Инвестпром-Опт»	44,50 - 49,50	-	42,50	-	37,50	Честный Выбор	63,50	Роскошная	39,99 - 49,00	Система
Рис (сорт первый), 1 кг	45,82	ООО «ТД «Инвестпром-Опт»	35,90 - 37,40	Крымский круглый	39,90	-	35,00	Честный Выбор	32,90	ООО «ПИВ-07»	34,90 - 37,99	ИП Авдальян Т.О.
Сахар-песок, 1 кг	41,00	-	47,90 - 48,90	Велес	49,90	-	43,00	Честный Выбор	49,90	Роскошная	42,99 - 44,99	Павловский сахарный завод
Мясо птицы (тушка куриная), 1 кг	114,00	Каждый День	107,90 - 120,00	«Дружба Народов Нова»	112,90	«Дружба Народов Нова»	99,00	«Дружба Народов Нова»	111,75	«Дружба Народов Нова»	99,00 - 112,00	Дружба Народов Нова
Яйцо куриное (категория С1), 1 десяток	46,50	Желток солнца	31,80 - 35,00	Велес	34,10	Октябрьское	33,50	-	31,00	Спутник	32,99 - 34,99	Октябрьское
Масло подсолнечное (рафинированное), 1 л	72,21	Каждый День	68,85 - 77,01	Урожайное - Жемчужина Дона	74,00	Семеновна	72,22	Солнечная линия	60,80	Урожайное	63,22 - 65,51	Урожайное
Молоко питьевое в мягкой упаковке (плёнка), м.д.ж. (2,5-3,2%), 1 л	34,45	Каждый День	44,33 - 44,99	Кубанская буренка - Новая деревня	48,29 - 58,23	«Экомилк 2,5% - 3,2%»	34,44	Честный Выбор	49,90	Крымский Молочник	42,99 - 45,99	Рыжая корова
Кефир в мягкой упаковке (плёнка), м.д.ж. 3,2%, 1 л	52,47	Каждый День	68,74 - 74,50	Крымский молочник	92,48	Молочный доктор	42,22	Честный Выбор	75,18	Краснодарский № 1	59,99	Провинция
Творог кисломолочный в пачках весом 200-250 г, фасованный в эколин промышленным способом, м.д.ж. 5-9%, 1 кг	184,75	СПБ	198,76 - 242,00	Крымский молочник	193,20 - 205,76	«Крымский молочник 5% - 9%»	166,00	Добрая марка	196,00	Крымский Молочник	237,25	Экомилк
Сметана в мягкой упаковке (плёнка), м.д.ж.15%, вместимостью 400-500 г, 1 кг	143,38	Станица	155,60 - 196,25	Экомилк - Крымский молочник	146,64	Экомилк	108,75	Добрая марка	142,00	Сакский молзавод	109,36	Тульчинка
Масло сливочное фасованное в пачках м.д.ж. 72,5-73,0%, в случае отсутствия фасованного – весовое, 1 кг	382,24	Лакомо	231,95 - 463,89	«Крестьянское - Горянка»	185,95	Мытищинский молзавод	182,50	Провинция	266,50	«Нальчинский молкомбинат»	222,17	Масленица
Сыр твёрдый, м.д.ж. 45,0% (типа «Российского»), 1 кг	382,43		269,00 - 304,64	Семь ветров - Сметанковый	373,00	Здравушка	530,00	Добрая марка	448,80	Российский	285,00 - 299,99	Самара
Картофель свежий, 1 кг	21,00	-	29,50 - 37,00	ИП Хайбулаев	29,70	-	24,00	-	29,95	-	22,99 - 27,99	Восток-Юг
Капуста белокочанная свежая,1 кг	20,85	-	38,30 - 40,00	ИП Хайбулаев	39,90	-	26,00	-	40,90	-	32,00 - 35,99	Восток-Юг
Морковь свежая, 1 кг	30,90	-	37,90 - 43,60	ИП Хайбулаев	34,30	-	31,00	-	42,60	-	44,99 - 47,99	Восток-Юг
Свёкла свежая, 1 кг	12,95	-	20,70 - 23,80	ИП Хайбулаев	29,30	-	16,00	-	13,90	-	15,99 - 19,99	Восток-Юг
Лук репчатый свежий, 1 кг	35,60	-	33,90	ИП Хайбулаев	45,70	-	32,00	-	42,95	-	37,99 - 39,99	Восток-Юг
Вода питьевая столовая, 5 л	33,46	Каждый День	64,50	Серебрянная	67,00	Жемчужина Крыма	32,08	Честный Выбор	53,20	Булганак	35,00 - 39,00	Булганак

*по состоянию на 18.07.2017 г. Данные предоставлены Министерством промышленной политики Республики Крым.

официальный печатный орган Совета министров Республики Крым | КРЫМСКАЯ ГАЗЕТА
20 июля 2017 года, четверг
www.gazetacrimea.ru

КРОССВОРД

ПО ГОРИЗОНТАЛИ: 4. Поплавок на мели. 6. Корабль Ноя. 8. Рыба семейства камбаловых. 9. Морская птица, у моряков символ удачи и счастья. 12. Хлебное поле. 13. Псевдоним Владимира Набокова. 14. Его скорость – 300 тысяч километров в секунду. 19. Приток Днепра. 20. Инструмент каменщика. 21. Порода декоративных собак. 22. Изящество движения. 25. Стихия Юдашкина. 26. У него глаза велики. 27. Самый денежный офис. 31. Выплаты по полису. 32. Зиночка из сериала «Следствие ведут знатоки». 33. Волнение. 34. Театральная площадка.

ПО ВЕРТИКАЛИ: 1. Историческая область в Италии. 2. Артиллерист, сбивающий самолёты. 3. Граница. 5. Званый обед. 7. Светлый круг вокруг Луны. 8. Двойник. 10. Горбун в «Соборе Парижской богоматери» Виктора Гюго. 11. Имя пианиста Рихтера. 15. У молочной реки он был из киселя. 16. Дерево, содержащее ядовитый млечный сок. 17. Заход солнца. 18. Знак препинания. 23. Одна сторона листа книги. 24. Ани Лорак наоборот. 25. Титул Карабаса. 28. Командная игра с мячом и битами. 29. Административно-территориальная единица в США. 30. Рыба-электрик.

Составила Лина НОВИЦКАЯ.

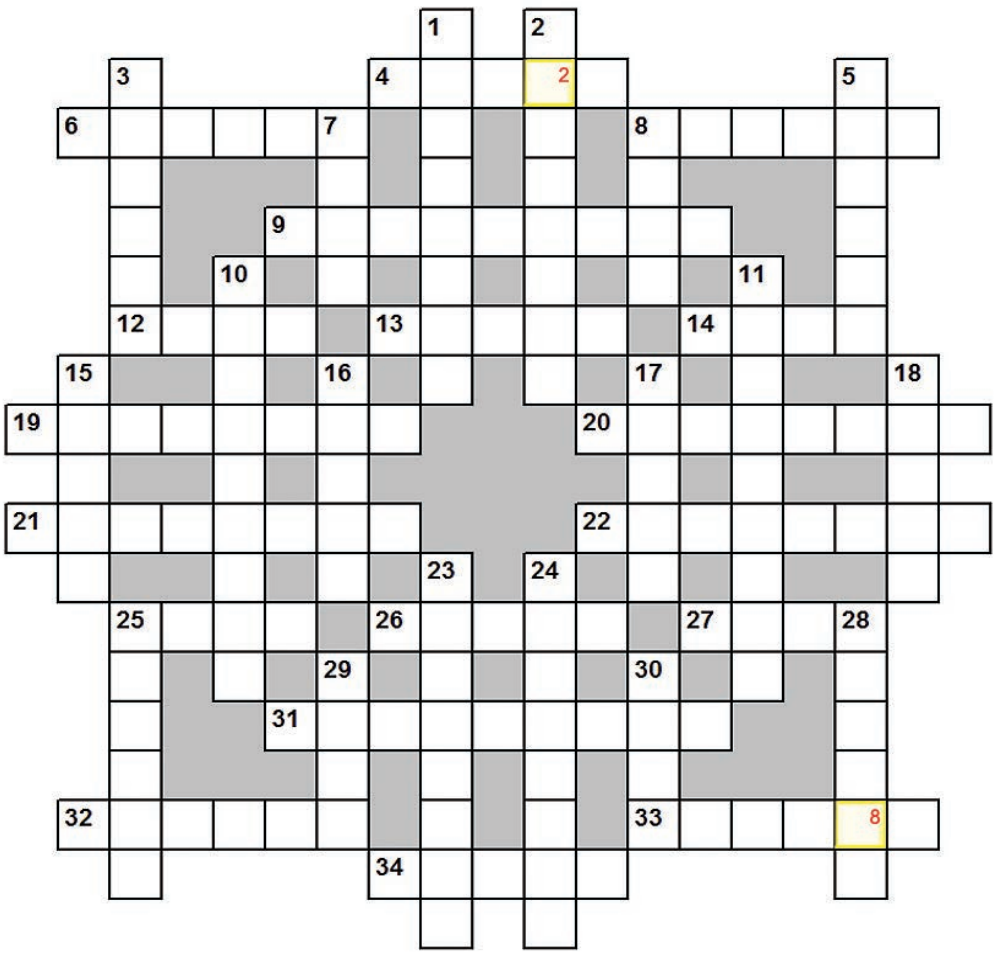

ОТВЕТЫ НА СКАНВОРД, ОПУБЛИКОВАННЫЙ В № 124 ОТ 19.07.17

ПО ГОРИЗОНТАЛИ: Макинтош. Купе. Тачанка. Чили. Аорта. Ось. Пламя. Зевака. Овал. Корж. Лиана. Касторка. Истр. Сорго. Ноша. Виски. Орава. Пленум. Анис. Бонза. Рига. Волна. Спора. Лавсан.

ПО ВЕРТИКАЛИ: Авизо. Ватикан. Осина. Карт. Кочка. Кросс. Лоск. Сабо. Метис. Оговор. Рана. Качи. Ожог. Опал. Напалм. Колли. Нерв. Отара. Адонис. Тмин. Шуга. Стая. Атаман.

Конкурс «Собери слово» В «Крымской газете» продолжается конкурс для любителей разгадывать кроссворды. **Подробности в «Крымской газете» № 121 за 14 июля.**

ГОРОСКОП НА СЕГОДНЯ

♈ **ОВЕН**. Подходящий день для того, чтобы найти то, что вы когда-то потеряли. Или потерять то, что когда-то нашли.

♉ **ТЕЛЕЦ**. Всё то, от чего вы так стремитесь избавиться, настойчиво продолжает следовать за вами.

♊ **БЛИЗНЕЦЫ**. Посвятите день старым друзьям. Сегодня у вас, скорее всего, не будет никаких неотложных дел, так что вы вполне сможете себе это позволить.

♋ **РАК**. Сегодня что-то важное должно случиться именно в том момент, когда вас не окажется рядом.

♌ **ЛЕВ**. Сегодняшний день вы проведёте в состоянии нерешительности по любому поводу.

♍ **ДЕВА**. Если у вас испортились отношения с близким и дорогим вам человеком, то, желая их восстановить, сделайте первый шаг.

♎ **ВЕСЫ**. Вам, скорее всего, придётся делать вид, что вы понимаете происходящее и вполне со всем согласны.

♏ **СКОРПИОН**. Сегодняшний день принесёт вам какие-то перемены, точнее, возможность что-либо переменить. Подобной возможностью грех не воспользоваться.

♐ **СТРЕЛЕЦ**. Возможно, вам предстоит довольно длительная поездка. Будьте готовы быстро собрать чемодан.

♑ **КОЗЕРОГ**. Сегодня что-то напомнит вам о прошлом и о том, каким были вы несколько лет назад.

♒ **ВОДОЛЕЙ**. Сегодня вас, возможно, будет беспокоить некоторое событие, свершившееся уже довольно давно.

♓ **РЫБЫ**. Вы можете показаться слишком уж деятельным человеком. Не стоит удивляться, если окружающие вместо восхваления вашего трудолюбия начнут шипеть, что они-де не железные.

ЕСТЬ ВАКАНСИИ

Редакции газеты «Крымская газета» требуются:

ФОТОКОРРЕСПОНДЕНТ, ЮРИСТ (со знанием 44-ФЗ от 05.04.2013).

По вопросам трудоустройства обращаться:

г. Симферополь, ул. Козлова, 45а, к. 407,
тел.: **(3652) 51-88-41, +7 (978) 207-90-81.**

Ждём ваших резюме по e-mail:
redakciya@gazetacrimea.ru

АНЕКДОТЫ

♦♦♦

У людей с противным запахом изо рта всегда есть что рассказать тебе по секрету.

♦♦♦

СМИ сообщили о бунте в сборной России по футболу.

По словам футболистов, тренер заставляет их играть в футбол.

♦♦♦

Обычно в садике дети учатся плохим словам. Чую, наш пойдёт подготовленным...

♦♦♦

– Папа, я с женихом поссорилась.

– Жаль, я на него очень рассчитывал...

– Как же так? Ты же всегда говорил, что он болван!

– Видишь ли... У тебя такой стервозный характер, что любого другого было бы жаль. А этого болвана не жалко!

♦♦♦

В России объявили официальный праздник – День трезвости. Люди в шоке, как отмечать-то?

♦♦♦

В жизни всегда есть место подвигу. Главное – держаться от этого места подальше.

♦♦♦

– У меня вчера жена чуть со стыда не сгорела!

– Это как?

– В доме пожар, пожарные ломятся в квартиру, а ей, видите ли, стыдно им дверь открыть, потому что она ненакрашенная...

ДАВНЯЯ НОВОСТЬ

Керчь, 20 июля 1906 г.

Бомбы на похоронах

В Керчи во время похорон жандармского полковника Трубникова неизвестный показывал две бомбы, уверяя, что евреи подкупили его за 25 рублей бросить бомбы в процессию. Публика задержала неизвестного. Бомбы оказались простыми жестянками.

(«Русское слово».)

Продолжается подписка на «Крымскую газету» на 2-е полугодие 2017 года

Ежедневный выпуск, включая пятничный:

21715	61055	21724
льготная подписка	для физлиц	для организаций
1 мес. – 202,63 руб.	1 мес. – 209,60 руб.	1 мес. – 220,12 руб.
3 мес. – 607,89 руб.	3 мес. – 628,80 руб.	3 мес. – 660,36 руб.

Выпуск в пятницу (+ТВ-программа):

30365	30364	30366
льготная подписка	для физлиц	для организаций
1 мес. – 96,62 руб.	1 мес. – 98,87 руб.	1 мес. – 101,51 руб.
3 мес. – 289,86 руб.	3 мес. – 296,61 руб.	3 мес. – 304,53 руб.

Адрес редакции: 295015, Симферополь, ул. Козлова, 45а.
Телефоны: (3652) 51-88-46, +7 (978) 207-90-81.
E-mail: chitatel@gazetacrimea.ru
Отдел рекламы: +7 (978) 000-00-33

«Крымская газета» в подписных каталогах «Почты России».
Подписной индекс: П3449
Подписаться на «Крымскую газету» теперь можно по всей территории РФ

Главный редактор: Мария Юрьевна Волконская

Выпускающий редактор: Людмила Павловна Коновалова

ЗОЛОТОЙ ФОНД ПРЕССЫ 2017

Учредитель газеты: Государственное бюджетное учреждение Республики Крым «Редакция газеты «Крымская газета»
Учредитель ГБУ РК «Редакция газеты «Крымская газета»: Министерство внутренней политики, информации и связи Республики Крым
Издатель и редакция: Государственное бюджетное учреждение Республики Крым «Редакция газеты «Крымская газета»

Адрес издателя и редакции: 295015, Симферополь, ул. Козлова, 45а.
Телефоны редакции: (3652) 51-88-41, 51-88-46, +7 (978) 207-90-81.
E-mail: info@gazetacrimea.ru, redakciya@gazetacrimea.ru, chitatel@gazetacrimea.ru
Отдел рекламы: +7 (978) 000-00-33, marketing@gazetacrimea.ru

Отпечатано в ГУП РК «Издательство и типография «Таврида», г. Симферополь, ул. Генерала Васильева, 44.
Офсетная печать. Печ. л. 1.

Свидетельство о регистрации средства массовой информации ПИ № ФС77-65163 от 28 марта 2016 г., выдано Федеральной службой по надзору в сфере связи, информационных технологий и массовых коммуникаций (Роскомнадзор). 16+

Подписано в печать в 18:00.
Фактически в 18:30.
Заказ 1160 | Тираж 28 964 экз.

Цена свободная.

Авторы опубликованных материалов несут ответственность за точность приведённых фактов, цитат, экономических, социологических и других данных, собственных имён, географических названий. Редакция в переписку с читателями не вступает. При перепечатке материалов ссылка на «Крымскую газету» обязательна. Точка зрения авторов публикуемых материалов может не совпадать с позицией редакции. Рукописи не рецензируются и не возвращаются. За содержание рекламных материалов редакция ответственности не несёт. «Хороший пример», «Знаковое событие», ⊠ – материалы публикуются на коммерческой основе.