TV ПЯТНИЦА СУББОТА

ГОРОДСКАЯ СРЕДА ЖДЁТ ВАШИХ ПРЕДЛОЖЕНИЙ **стр. 3**

КОТ И ПЁС ОТ СОБАКИ БАСКЕРВИЛЕЙ ДО СОБАКИ КАЧАЛОВА **стр. 5**

2018 МАРТА ВЫБОРЫ ПРЕЗИДЕНТА РОССИИ

КРЫМСКАЯ ГАЗЕТА

gazetacrimea.ru

16+

№ 21 (20274)

Среда, 7 февраля 2018 года

Издаётся с 6 июля 1934 года

КРЫМСКАЯ ВЕСНА СТРОИМ БУДУЩЕЕ

КОРОТКО

Ориентир по звёздам

МОСКВА. Владимир Путин подписал закон о введении обязательной классификации гостиниц, горнолыжных трасс и пляжей на территории России. Изменения будут внесены в закон «Об основах туристской деятельности в Российской Федерации». С 1 июля 2019 года будет проводиться обязательная классификация гостиниц с номерным фондом более 50 номеров, с 1 января 2020 года – гостиниц с номерным фондом более 15 номеров, с 1 января 2021 года – всех гостиниц.

Роковая халатность

КИЕВ. Громкий скандал разгорелся между Загребом и Киевом вокруг четырёх истребителей МиГ-21 на вооружении ВВС Хорватии, которые оказались неисправными после ремонта на украинском предприятии в Одессе. Республика собирается вернуть украинской стороне непригодные к полётам самолёты и взамен потребовать от минобороны Украины четыре исправных машины – под государственные гарантии.

ЦИФРА

65 иностранцам

запрещён въезд в Россию за участие в стихийной торговле в Симферополе.

СКАЗАНО

“Здесь сидят девять друзей Крыма. Я говорю это потому, что за эти дни мы смогли многое увидеть. Мы приложим все усилия, чтобы санкции с России были сняты. Помимо вашего сердечного приёма нас удивило то, что вы сами решили, в какой стране хотите жить, и сами решили своё будущее. Мы вам, честно, завидуем».

Депутат парламента земли Северный Рейн – Вестфалия Роге БЕКАМП во время встречи в Госсовете РК. Депутаты земельных парламентов Германии от третьей по численности партии в бундестаге «Альтернатива для Германии» прибыли в Крым 3 февраля для обсуждения вопросов, связанных со снятием с России санкций.

Предприниматели готовы покинуть рыночную площадь добровольно. Фото: Андрей НОВОХАТЬКО

Свободные КУБометры

Молодёжи облегчат условия поступления на госслужбу в Крыму

Совмин РК поможет в самореализации молодым активистам. Об этом было заявлено вчера на заседании крымского правительства.

Омоложение по-крымски

Минобраз Крыма предложил проект формирования молодёжного актива полуострова на конкурсной основе. К слову, членами крымского молодёжного актива смогут стать граждане в возрасте от 18 до 30 лет включительно, зарегистрированные на территории Крыма.

Замминистра образования, науки и молодёжи РК Константин Аликин объяснил инициативу:

– Молодые люди легче воспринимают информацию эмоционального и зрелищного характера, часто не анализируя критически её источники и правдивость. Безусловно, этим пользуются политические и оппозиционные интересанты (чтобы. – **Ред.**) сформировать выгодные для себя убеждения в молодёжной среде и при необходимости использовать молодёжь. Поэтому необходимо создать простой эффективный инструмент коммуникации... с целью самореализации молодёжных активистов на благо Крыма и России в целом.

Главной целью проекта, условия которого в ближайшее время опубликует на своём сайте Минобраз Крыма, станет формирование молодёжного кадрового резерва регионального уровня и реализация молодёжных проектов.

В качестве коллегиального консультативного органа молодёжный актив будет действовать на общественных началах. И перечень направлений его деятельности уже сейчас довольно обширный: молодёжное самоуправление и некоммерческие организации, спорт, внутренняя политика, медиаинформация, экономическая и инвестиционная деятельность, трудоустройство и социальная политика, развитие технологий, экология, медицина, культура и творчество, волонтёрство, образование, урбанистика, архитектура и т. д.

На первом отборочном этапе претенденты подают свои документы в общероссийскую автоматизированную информационную систему «Молодёжь России». На данный момент в этой системе зарегистрировано уже более 4 тысяч молодых крымчан. На втором этапе претендентов ждёт комплексное тестирование и распределение по проектным группам уже упомянутых направлений.

Сразу скажем, что члены актива, которые работают в нём, получат приоритетное право на включение в делегации Республики Крым на федеральные и иные мероприятия. Есть и другая мотивация – они получат приоритетное право на включение в кадровый резерв государственных, муниципальных органов власти, государственных учреждений, организаций, предприятий на основании рекомендаций. Кроме этого, им обещано приоритетное право на получение грантов в органах государственной власти для реализации собственных проектов; а также право на вхождение в будущий состав молодёжного правительства РК. Помимо всего этого, крымские активисты получат право быть назначенными на госдолжности в государственных исполнительных органах власти по упрощённой процедуре. Как помним, до последнего камнем преткновения для трудоустройства на госдолжности выпускников вузов оставалось требование соответствующего стажа на госслужбе...

Продолжение на стр. 2

ПОГОДА НА ЗАВТРА

Симферополь	Севастополь	Ялта, Алушта	Евпатория	Черноморское	Феодосия	Керчь	Бахчисарай	Армянск	Джанкой	Судак	Белогорск	Кировское
+10 +4	+12 +5	+12 +8	+9 +2	+8 +2	+10 +4	+9 +3	+12 +3	+5 +2	+9 +2	+9 +4	+9 +3	+10 +3

официальный печатный орган Совета министров Республики Крым | КРЫМСКАЯ ГАЗЕТА
7 февраля 2018 года, среда
www.gazetacrimea.ru

ВЕСТИ ЮФО

Мечта так близко

РОСТОВ-НА-ДОНУ

В 2019 году в Ростове начнётся строительство восьмиполосной дороги, которая свяжет центр донской столицы и микрорайон Северный. О новой дороге, которая избавит от пробок проспект Нагибина, ростовчане мечтают уже давно. По словам губернатора Ростовской области Василия Голубева, который на днях анонсировал возведение новой автодороги, сейчас разрабатываются документы по технико-экономическому обоснованию строительства объекта. Стоит отметить, что в 2018 году стартует строительство ещё одной новой дороги в микрорайоне Суворовском.

Упростить и обнулить

КРАСНОДАР

Упростить жизнь предпринимателям на Кубани решили в Минэкономразвития России: в ведомстве предложили внедрить систему PostBox Office, которая позволяет заменить обязательный сейчас при регистрации бизнеса юридический адрес на почтовый ящик в банке. Также в министерстве выступили с инициативой снизить государственную пошлину за регистрацию юридического лица при подаче документов в электронном виде, а в перспективе её и вовсе обнулить.

Десантура, вперёд

НОВОРОССИЙСК

К 100-летию со дня образования Рязанского высшего воздушно-десантного ордена Суворова дважды краснознамённого училища имени генерала армии Василия Маргелова военные из Новороссийска устроили пеший поход, участникам которого предстоит преодолеть 1 тысячу 300 км по пути из Новороссийска в Рязань. В ходе маршброска подразделение делает остановки в Тимашёвске, Ростове, Каменске-Шахтинском, Воронеже, Липецке и Рязанской области. Десантники уже преодолели 150 км, после прохождения Ростовской области они встанут на лыжи и продолжат свой путь.

Легенды футбола

ВОЛГОГРАД

В преддверии ЧМ-2018 в Волгограде состоится фестиваль болельщиков FIFA, на котором покажут мюзикл о легендах футбола. В спектакле, сюжет которого основан на истории о самоопределении спортсменов, будут участвовать волонтёры турнира от Волгограда. В настоящее время авторы работают над сценарием и проводят кастинг актёров. Планируется, что у «Легенд футбола» будет гастрольный тур по городам – участникам ЧМ-2018.

■ ЗАСЕДАНИЕ ПРАВИТЕЛЬСТВА

Свободные КУБометры

Начало на стр. 1

Алла Пашкунова, вице-премьер Крыма, уточнила:

– Что касается трудоустройства. Мы готовим законопроект – внесение изменений в наш республиканский закон по упрощению процедуры принятия на государственную, муниципальную службу тех лиц, которые не имеют стажа.

Досрочная пенсия

На этом же заседании Совмин согласовал госзаказ крымского Минсоцзащиты на дополнительное профобразование для государственных гражданских служащих на 2018 год.

Елена Романовская, министр труда и соцзащиты Крыма, объясняет:

– Уже третий год мы проводим обучение гражданских служащих – повышение квалификации, и количество лиц, которые проходят профподготовку, увеличивается. В текущем году предусмотрено почти 10,5 миллиона рублей на повышение квалификации госслужащих. Планируется обучение 1267 человек.

Ещё одна инициатива Минсоцзащиты – выплаты тем, кто до вхождения Крыма в РФ имел право на досрочный выход на пенсию. Напомним, что в соответствии с законодательством, которое действовало в Крыму до 1 января 2015 года, ряд категорий граждан мог выйти на пенсию досрочно по выслуге лет.

Елена Романовская уточняет:

– В российском законодательстве такой нормы нет, поэтому нами были внесены изменения в соответствующий федеральным законам наш ЗРК-№ 35 «О мерах социальной поддержки отдельных категорий граждан и лиц, проживающих на территории Республики Крым». Например, это касается участников боевых действий, которые имели право на 5 лет раньше уйти на пенсию. Либо работников бюджетной сферы – это педагоги, врачи, у которых была профессиональная выслуга больше 25 лет, – они также могли выйти досрочно на пенсию. Вот эта норма теперь внесена нами в законодательство…

По словам министра, документ установил условия, на которых гражданин может обратиться за установлением пенсии за выслугу лет. К слову, такая пенсия будет начисляться при условии, что гражданин уходит с работы. Тем, кто принимал участие в боевых действиях, к пенсии будет доначисляться 6 тысяч рублей ежемесячно. Тем, кто работал в образовании, здравоохранении, соцобеспечении, – 5 тысяч рублей ежемесячно.

Уйдут добровольно

Вопрос освобождения площади Куйбышева от застройки в Симферополе получил свою развязку. Напомним, что зачистка площади от торговых объектов анонсировалась ещё в сентябре 2017 года. Совмин распорядился признать самовольными постройками 19 объектов, в том числе «Куб». По информации **главы Крыма Сергея Аксёнова**, владельцы торгового центра готовы самостоятельно демонтировать здание. Также добровольно снести торговые объекты выразили готовность все предприниматели, работающие на площади им. Куйбышева, поскольку им будут предоставлены другие участки для бизнеса.

Сергей Аксёнов уточнил:

- Что касается «Куба», мне Игорь Михайлович Лукашёв (глава администрации Симферополя. – **Ред.**) доложил, что меморандум со всеми предпринимателями подписан, что они добровольно объекты снесут. На альтернативной основе будут выделены участки без конкурсной процедуры тем, кто будет самостоятельно разбирать незаконные строения. «Куб» и вся площадь перед Куйбышевским рынком будут зачищены…

История освобождения одной из центральных площадей города, напомним, началась ещё в 2015 году, когда горадминистрация Симферополя ещё при Геннадии Бахареве приняла решение о сносе незаконно построенных торговых объектов на территории Симферополя, в частности, на площадях перед Центральным и Куйбышевским рынками. Площадь перед Центральным рынком была освобождена в апреле 2017 года.

Ольга НАГОРНАЯ.

■ РЕГИОНЫ

Крымскому селу дадут 900 тысяч рублей

Сельское поселение в Красноперекопском районе признано лучшим сразу по 45 параметрам.

Первое в этом году заседание Президиума Государственного Совета республики началось с минуты молчания. Присутствующие почтили память погибшего в Сирии заместителя командира эскадрильи штурмового авиаполка Восточного военного округа майора Романа Филипова. Пилоту присвоено звание Героя Российской Федерации посмертно.

Поддерживать и развивать

Значительная часть вопросов на заседании касалась награждений крымчан. Так, за научные достижения в сфере приоритетных направлений развития Крыма десять студентов и магистрантов Крымского федерального университета имени В. И. Вернадского и Крымского инженерно-педагогического университета получили премии в размере 38 тысяч рублей каждая.

Помимо этого, крымским молодым учёным решено дать десять грантов в размере 111 тысяч рублей каждый для проведения исследований в различных отраслях.

Тройка лидеров

Были объявлены и итоги ежегодного конкурса «Лучшее сельское поселение Республики Крым» по результатам 2017 года. Победителем стало Красноармейское поселение Красноперекопского района – ему присудили премию в сумме 900 тысяч рублей, а также памятный диплом.

– Одинаковое количество баллов набрали ещё два поселения – пгт Красногвардейское Красногвардейского района и Почтовое сельское поселение Бахчисарайского района. Мы им, как дипломантам, вручим дипломы и ценные подарки. Но победитель только один, – подчеркнул **замглавы крымского парламента Ефим Фикс**.

Всего на конкурс поступило 11 заявок от сельских поселений. При выборе победителя конкурсная комиссия руководствовалась такими критериями, как духовность и патриотизм, гордость за свой край и стремление сделать его лучше и комфортнее. Всего положение конкурса предусматривает 45 параметров.

Ирина ГУЛИВАТАЯ.

По материалам ЦИК РФ

■ ПРОФЕССИОНАЛЬНЫЕ НАГРАДЫ

Раздали медали

Сразу два юбилея отметили в Крыму

Вчера в Симферополе корреспондент «Крымской газеты» Светлана Сергиенко и шеф-редактор «Крымского журнала» Марина Завальная получили грамоты Союза журналистов России за высокие профессиональные достижения, личный вклад в развитие информационного пространства РК, а также в связи со 100-летием Союза журналистов России.

Во время награждения **председатель СЖР Владимир Соловьёв** отметил, что крымская журналистика интересна не только в России, но и за рубежом, так как есть большой спрос на достоверную информацию о Крыме, подчеркнув при этом особую роль «Крымского журнала»:

– Во всех странах мира существуют глянцевые издания, и у нас они тоже должны существовать. Тем более что есть интерес в развитии туристической прессы, особенно в Крыму. Коллеги привозят иностранных журналистов, и важно, чтобы они могли получить достоверную информацию. А у вас уже есть англоязычная версия «Крымского журнала».

Это первое посещение Крыма Владимиром Соловьёвым в должности главы Союза журналистов. Он рассказал о том, что планирует реформировать работу СЖР, увеличить престиж организации и начать работу образовательных конференций и семинаров для журналистов.

– Самая главная задача – это повысить статус нашей профессии, который в последние годы значительно снизился. К слову журналистов уже не прислушиваются, чиновники часто журналистов не аккредитуют, не дают информацию, не отвечают на критические статьи. Поэтому надо повышать действенность журналистики, в том числе на законодательном уровне, – отметил Владимир Соловьёв.

Владимир Соловьёв отметил значение «Крымского журнала» не только для россиян, но и иностранцев.

Также вчера в Симферополе отметили 100-летний юбилей газеты «Крымская правда». **Глава республики Сергей Аксёнов** поздравил коллектив издания и напомнил, что за сто лет его работы полуостров пережил немало судьбоносных событий.

– Желаю новых трудовых свершений, завоеваний новых аудиторий. Коллективу здоровья и процветания. С праздником вас! – сказал глава республики.

В свою очередь **заместитель председателя Совета министров РК – министр внутренней политики, информации и связи Дмитрий Полонский** отметил, что настоящее средство массовой информации никогда не может быть угодным и удобным, а это издание сумело пронести интерес читателя через долгие годы.

Андрей НОВОХАТЬКО.

■ ГОРОДСКАЯ СРЕДА

Ждут ваших предложений

Как принять участие в проекте «Формирование комфортной городской среды»

Для начала, советуют в пресс-службе Министерства ЖКХ Крыма, нужно внести предложения по благоустройству своего города. Сделать это надо до 9 февраля в специальных пунктах сбора. Они открыты в семи городах – Керчи, Красноперекопске, Саках, Бахчисарае, Евпатории, Алуште и Судаке.

После 10 февраля на сайтах городов опубликуют перечень общественных территорий, отобранных крымчанами, под них будут разработаны дизайн-эскизы. А уже в марте путём голосования жители регионов смогут выбрать лучший дизайн-эскиз благоустройства городского пространства. Проекты, набравшие наибольшее число голосов, включат в муниципальные программы формирования городской среды.

Кристина КУРОЧКИНА.

Адреса пунктов сбора предложений от граждан по общественным территориям

Керчь: ул. Кирова, 5, 1-й этаж; пер. Кооперативный, д. 26, торговый центр «Мега Центр»; ул. Орджоникидзе, 88, ДК «Корабел»; ул. Войкова д. 30, МБУДО «ДШИ им. Р. В. Сердюка».

Красноперекопск: пл. Героев Перекопа, 1а (здание администрации); ул. Менделеева, 1 (административное здание МУП «ЖЭО»); ул. Таврическая, 15 (здание крытого рынка); ул. Гекало, 26/1 (магазин «Пуд»).

Саки: ТК «Сакский» (ул. Советская, 9); ТЦ «ПУД» (ул. Строительная, 47б); администрация г. Саки (ул. Курортная, 75); общественная приемная ВПП «Единая Россия» (ул. Революции, 2).

Евпатория: МУП «УК «Уют», ул. Л. Толстого, 75; ООО «Мойнаки-сервис», ул. 60 лет ВЛКСМ, 20; ООО «Космосжилсервис», ул. 9 Мая, 47; ООО «Черноморец-Юг», пр-т Победы, 10а; кофейня-кондитерская «Прокофьев»: сквер Ленина, ул. Революции (набережная им Терешковой), ул. Фрунзе (набережная Горького); кофейня-кондитерская «Крендель»: ж/д вокзал, супермакет «Универсам»; МУП «Мир», пгт Мирный, 25а; МУП «Мир», пгт Новоозёрное, ул. Героев Десанта, 3; магазин «Лукошко»: ул. Пионерская, 22/35, ул. Караева, 21, ул. Фрунзе, 34, 57, пр-т Ленина, 40; ООО «УК «Донузлав», ул. Садовая, 5.

Алушта: пл. Советская, 1, МФЦ «Мои документы»; ул. Горького,7, кинотеатр «Шторм»; пгт Партенит, ул. Парковая, 1; с. Малый Маяк, ул. Кооперативная, 8; с. Малореченское, ул. Фруктовая, 1а; с. Приветное, ул. Ленина, 13; с. Лучистое, ул. Шоссейная, 22; с. Изобильное, ул. Центральная, 1.

Бахчисарай: ул. Симферопольская, 14 (здание администрации города Бахчисарая); ул. Крымская, 14 (здание МУП «РЭП»).

Судак: ул. Гвардейская, 3, Судакское МО КРО ВПП «Единая Россия»; ул. Ленина, 85а, холл здания администрации города Судака.

ВОКРУГ СВЕТА

Дорога на продажу

КИТАЙ

Житель китайской деревни Суцянь похитил 800 метров бетонированной дороги и перепродал её. Полиция провинции Цзянсу выяснила, что возле исчезнувшей дороги видели грузовой автомобиль с мусором, за рулём которого сидел безработный мужчина по имени Чжу. При допросе он сознался в организации кражи. «В последнее время этой дорогой не особенно пользовались, вот я и подумал, почему бы не срыть её, а материал – продать», – рассказал он. Чтобы реализовать свой план, злоумышленник нанял экскаватор и несколько грузовиков. За одну ночь они сняли дорожное полотно шириной 3,5 метра. Чжу продал 500 тонн обломков бетона по 10 юаней за тонну и заработал пять тысяч юаней. Ему были предъявлены обвинения в краже.

Все профессии нужны

РОССИЯ

Работники здравоохранения, государственных органов и инженеры – по данным ВЦИОМ, именно эти профессии вошли в тройку самых востребованных и престижных специальностей. В ходе исследования россияне отвечали на вопрос, какую профессию они пожелали бы для своих детей. 68% респондентов выбрали медицинскую сферу деятельности, 66% импонирует инженерная специальность, а 61% сделал свой выбор в пользу работников государственных органов. Также престижными и востребованными на рынке труда россияне сочли предпринимателей, преподавателей вузов, военнослужащих, учителей и журналистов.

Шорты в помощь!

ГЕРМАНИЯ

В Германии у женщин пользуются бешеной популярностью шорты, препятствующие изнасилованию, а также любым агрессивным действиям сексуального характера. Автором изобретения стала немка Сандра Сэилз, которая ранее сама подверглась попытке изнасилования. К счастью, ей на помощь пришёл прохожий в парке. После этого опыта девушка и решилась выпустить собственную линию одежды. Женские шорты представляют собой предмет гардероба, выполненный из прочного материала, который обладает устойчивой защитой от порезов. Кроме того, в них встроен кодовый замок, и снять шорты без знания комбинации не получится. Также на поясе есть специальное кольцо – при его срыве приводится в действие сигнал тревоги. Изделия стоит 150 евро (около 10,5 тыс. рублей). Столь высокая цена не отпугнула покупателей. Первая партия в 150 штук была распродана за несколько секунд.

Рука за $120 миллионов

США

Американец из города Порт Ричи Джонни Матени испытает передовую бионическую руку, которая стоит более 120 миллионов долларов. Специалисты лаборатории прикладной физики Джонса Хопкинса десять лет трудились над проектом MPL. Финансировало его министерство обороны США. Главная задача – создать протез, который позволит восстановить моторные функции, а контролироваться он будет с помощью нейронной активности мозга. В 2005 году Матени лишился руки из-за онкологического заболевания. Планируется, что проходит он с бионической конечностью целый год.

Центральный банк Российской Федерации установил с 07.02.2018 следующие курсы иностранной валюты к рублю:

Доллар США	**57.2196**
Евро	**70.9294**
Австралийский доллар	45.0662
Азербайджанский манат	33.6092
Армянский драм (100)	11.8960
Белорусский рубль	28.7970
Болгарский лев	36.3368
Бразильский реал	17.5386
Венгерский форинт (100)	22.9016
Вон Республики Корея (1000)	52.6777
Датская крона (10)	95.4726
Индийская рупия (100)	89.1375
Казахстанский тенге (100)	17.6440
Канадский доллар	45.6916
Киргизский сом (100)	83.5323
Китайский юань (10)	91.1663
Молдавский лей (10)	34.4852
Новый румынский лей	15.3264
Новый туркменский манат	16.3718
Норвежская крона (10)	73.2598
Польский злотый	17.1029
СДР	83.2374
Сингапурский доллар	43.3285
Таджикский сомони (10)	64.9116
Турецкая лира	15.1135
Узбекский сум (1000)	69.8917
Украинская гривна (10)	20.7845
Фунт стерлингов СК	79.9701
Чешская крона (10)	28.1821
Шведская крона (10)	71.9952
Швейцарский франк	61.3681
Южноафриканский рэнд (10)	47.3488
Японская иена (100)	52.3869

официальный печатный орган Совета министров Республики Крым | КРЫМСКАЯ ГАЗЕТА
7 февраля 2018 года, среда
www.gazetacrimea.ru

■ ГОРЯЧАЯ ТЕМА

«Хлебный» самозахват

В Крыму полиция расследует дело в отношении организатора самозахвата, который несколько лет собирал деньги с желающих получить землю.

Крымская полиция возбудила уголовное дело по факту мошенничества в отношении одного из координаторов так называемой поляны протеста «Стрелковая» в Симферополе, который в течение не менее чем семи лет собирал деньги с её участников якобы за содействие в получении этой земли в собственность. Эту информацию подтвердили в Министерстве внутренних дел по РК.

Уголовное дело по статье 59 УК («Мошенничество») было возбуждено в конце декабря по заявлению ряда лиц, которые сообщили, что на протяжении 2010-2016 годов подозреваемый, находясь непосредственно на территории «поляны протеста» в районе улицы Никанорова в Симферополе, систематически требовал и получал деньги за содействие в предоставлении Симферопольским горсоветом в собственность занятых ранее земельных участков. Деньги требовались якобы для покрытия материальных затрат, связанных с легализацией самозахвата.

На данный момент общая сумма ущерба пострадавших от действий координатора «поляны протеста» составляет 4,8 млн руб.

После того как участники самозахвата перестали платить, не видя никаких положительных изменений, организаторы «поляны протеста» вернулись к методам защиты занятой земли, применяемым с украинских времён. Попытки реального собственника земли восстановить законность были названы гонениями по этническому принципу. Более того, на одном из участков было в спешном порядке и без какого-либо проекта достроено высотное здание, названное мечетью. Духовное управление мусульман Крыма здание мечетью не признаёт и на баланс не берёт по вполне очевидным причинам. Тем не менее здание уже сейчас используется для собраний. На одном из таких в минувшее воскресенье организация «Милли Фирка» объявила о своём желании пообщаться о судьбе самозахвата с Президентом России.

В «Милли Фирка» считают, что президент сможет разрешить ситуацию в их пользу, однако не поясняют, как именно он должен отменить решения судов. В судах же участники самозахвата проигрывают одно дело за другим – на данный момент уже вступили в силу 13 решений о сносе зданий. Ранее прокуратура Крыма по обращению участников «поляны протеста» проверила законность действий реального собственника земли и не нашла оснований для реагирования.

Будущий застройщик этой территории – жилого комплекса «Крымская роза» на презентации проекта заявил о предстоящем строительстве здесь мечети и церкви, сейчас ведётся предпроектная проработка. Однако этот вариант не устраивает самозахватчиков.

Кристина КУРОЧКИНА

■ КОММУНАЛКА

Разберутся до весны?

Жителям Нижнегорского района приходят тысячные счета от водной компании. Как они считают, незаконные

Что делать, если за кубометры воды ты платишь исключительно по счётчику, строго в срок, но вдруг приходит уведомление из водной компании о долге в 1,5-3 тысячи рублей? Об этом в своём письме в «Крымскую газету» рассказывают жители Нижнегорского района.

Приказ пережили...

Вот цитата из одного такого письма:

– Если честно, то у меня было мнение, будто только к Желябовке и Ломоносово у компании (Крымская водная компания. – **Ред.**) отношение, как у мачехи к падчерице. Но оказывается, и другие сёла района далеко не в восторге от работы вышеуказанной организации. Чего только стоят «письма счастья» с информацией о мифических долгах, якобы за неуплату! Получив такое письмо, люди волнуются, хватаются за сердце, пьют капли и таблетки, а позже выясняется, что долга нет! Выясняется ненадолго, на месяц... И снова письмецо. Да, мы уже смирились с тем, что, если трубу прорвало напротив твоего двора – это твоя финансовая проблема. Многие молча пережили приказ «Менять счётчики!» – заменили, – пишет нам, не называясь, один из читателей «Крымской газеты».

Об этом же в редакцию написала Лариса Костогрызова из села Владиславовка.

Выяснить, что происходит в Нижнегорском районе, мы решили сначала у местных властей.

Незаконное требование

Как рассказал **председатель Нижнегорского райсовета Александр Петров**, недавно в регион приезжал глава Крыма Сергей Аксёнов и дал поручение разобраться в вопросах, связанных с дополнительной платой, начисляемой Крымской водной компанией.

– Все счётчики, которые были установлены при Украине, продолжают действовать, и чтобы не было никаких требований оплаты, замены счётчиков и так далее. То есть было требование (со стороны Крымской водной компании. – **Ред.**), я считаю, необоснованное – замена счётчика с установкой, с опломбированием, на счётчики российского образца, – говорит Александр Петров. – Если не прошёл срок годности поверки этих счётчиков, то они должны действовать, и вопрос этот как раз на контроле у главы республики. В течение зимы мы это однозначно решим.

Глава района добавил, что это касается исключительно требований о замене счётчиков. У кого же есть долги за потреблённую воду, их нужно заплатить.

Долги у каждого свои

«Крымская газета» дозвонилась в Крымскую водную компанию и поговорила с её **генеральным директором Ольгой Пурышевой**. У неё оказалась своё мнение по этому поводу.

– Никого незаконно мы не заставляли менять счётчики. Мы строго в рамках закона действуем, по постановлению Правительства РФ № 354 (от 6 мая 2011 года) «О предоставлении коммунальных услуг собственникам и пользователям помещений в многоквартирных домах и жилых домов», – заявила Ольга Пурышева. – Это люди неправильно всё истолковывают: у каждого водомера есть срок эксплуатации, он составляет 10-12 лет, и у каждого прибора учёта есть межповерочный интервал. Например, украинские водомеры, которые стояли, у них межповерочный интервал – три-четыре года, это написано всё в паспорте. Также мы говорим о том, что украинских водомеров в реестре Российской метрологии и стандартизации нет. Ставьте украинские, если вы найдёте, что он стандартизирован для применения в Российской Федерации.

Ольга Пурышева настаивает:

– Если у прибора учёта закончился срок периодической поверки, значит, он считается вышедшим из строя. И с этого момента начисления производятся по нормативам, которые установлены Советом министров на нашей территории. Мы прошлись, сняли пломбы у людей, объяснили им, что надо менять водомеры, нести их на поверку и так далее. Но люди разные: кто-то не вовремя поменял, кто-то не среагировал. В общем, получилось так, что три месяца людям начислялась оплата по среднемесячному потреблению, а потом пошло начисляться по нормативам. И сейчас у нас люди ставят водомеры, и если они не снимали старый водомер, то мы с него показания берём к учёту и делаем перерасчёт по личному обращению нашего абонента. Всего у нас 7222 абонента в Нижнегорском районе обслуживаются, из них более 500 уже обратились к нам, и мы делаем перерасчёт.

Ольга Пурышева несколько раз подчеркнула, что «дополнительных сумм никто не выставляет» жителям Нижнегорского района. Им насчитывают долги, которые могли скопиться по разным причинам. Например, недоплатили за пользование услугами водной компании, неправильно применяли тарифы, не на тот лицевой счёт поступила оплата и так далее. По её словам, когда абонент приходит на сверку в Крымскую водную компанию, там ему дают полную информацию о причинах возникновения долга и «в принципе в 99% люди уходят довольные».

> **«Если у прибора учёта закончился срок периодической поверки, значит, он считается вышедшим из строя. И с этого момента начисления производятся по нормативам, которые установлены Советом министров на нашей территории»**

Насколько довольны сейчас абоненты из Нижнегорского района, мы можем судить по их письмам в редакцию. За что им приходят тысячные долги, надеемся, местная власть разберётся, как и пообещали, до весны.

Ирина ГУЛИВАТАЯ.

В ТЕМУ

Со своими вопросами жители Нижнегорского района могут обратиться в ООО «Крымская водная компания» по адресу: пгт Нижнегорский, ул. Победы, 60, и телефону: +7 (978) 08-003-66 (после набрать цифру 6).

ЭТОТ ДЕНЬ В ИСТОРИИ

МАРШ ГРЯЗИ

1907 год – в ходе борьбы за предоставление женщинам избирательных прав в Великобритании Национальный союз женских обществ организовал первое массовое шествие, вошедшее в историю как «марш грязи», поскольку более чем трём тысячам женщин пришлось идти в холод по разбитым улицам Лондона от Гайд-парка до Эксетер-Холла. В марше приняли участие студентки, художники, члены женских клубов, правозащитники со всех концов страны.

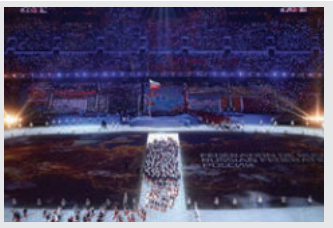

СТАРТОВАЛА ОЛИМПИАДА В СОЧИ

2014 год – в Сочи открылись XXII зимние Олимпийские игры. По сравнению с Играми 2010 года в Ванкувере количество соревнований в различных дисциплинах увеличено на 12, в общей сложности было разыграно 98 комплектов медалей.

■ ЖИВОТНЫЕ, СТАВШИЕ ИЗВЕСТНЫМИ

От собаки Баскервилей до собаки Качалова

Четвероногие герои и их прототипы

Многие литературные и кинематографические четвероногие герои целиком и полностью являются плодом вымысла писателя или режиссёра. Однако у некоторых есть прототипы, чьи истории зачастую интересны уже сами по себе.

Помесь двух пород

«Собака Баскервилей» – пожалуй, самая известная повесть Артура Конан Дойла. Литературоведы считают, что у огромного пса, наводившего ужас на героев повести, были прототипы – но не реальные, а мистические. В Лондоне как раз в то время ходили разговоры о некой чёрной адской гончей с горящими глазами, которая убивает одним взглядом. Кроме того, в английских легендах существует такой персонаж, как призрачный чёрный пёс Шак. В разных легендах он размером то с «очень большую собаку», то с «лошадь или корову», но почти всегда у него огромные красные глаза «размером с блюдце».

Однако у Конан Дойла, как мы помним, пёс в итоге оказывается не мистическим, а совершенно реальным: «Это была не чистокровная ищейка и не чистокровный мастиф, а, видимо, помесь – поджарый, страшный пёс величиной с молодую львицу». Но в оригинале дело обстоит несколько иначе: то, что наши переводчики перевели как «ищейка» (hound), видимо, чтобы избавить читателя от лишних вопросов, у писателя именуется bloodhound – то есть бладхаунд, это отдельная порода собак. Под мастифом, вероятнее всего, понималась собака породы английский мастиф. То есть собака Баскервилей была помесью бладхаунда и английского мастифа.

В советской экранизации повести в роли собаки Баскервилей снялся немецкий дог.

Ленинградский Султан

Похоже, в кинематографе каждой страны есть своя овчарка-герой: в США это Джерри Ли («К-9»), в Германии – Рекс («Комиссар Рекс»), а в СССР был Мухтар, герой снятого в 1964 году фильма «Ко мне, Мухтар!». И у нашего героического пса был реальный прототип – пёс Султан. История Султана и его хозяина Петра Бушмина, роль которого исполнил Юрий Никулин, в Ленинграде была известна многим. Милиционер приучил своего четвероногого напарника работать в любых условиях. Они вместе воевали на финском фронте, занимались поимкой диверсантов в блокадном Ленинграде, участвовали в операциях по ликвидации вражеских парашютистов на «Дороге жизни», ловили воров и мародёров. Вместе они раскрыли 996 преступлений и задержали более сотни опасных преступников. Султан прослужил в угрозыске все 900 дней блокады Ленинграда. Когда он ослабел настолько, что не смог больше работать, Бушмин рассказал об этом товарищам, и они в течение недели отдавали свой ужин изголодавшейся собаке. Уже после войны дважды раненный преступниками Султан ослеп. Последние месяцы жизни немощный пес провёл в квартире Бушмина и умер на руках хозяина. Но хоронить Султана запретили – по приказу начальника уголовного розыска из него сделали чучело. В 1964 году известный писатель Израиль Меттер зашел в Ленинградский музей криминалистики – и увидел чучело собаки и стоящего возле него плачущего пожилого мужчину в милицейской форме. Так писатель познакомился с майором милиции в отставке Петром Бушминым и услышал историю Султана, который в повести, а впоследствии и в фильме превратился в Мухтара.

Пётр Бушмин и его Султан. 1948 г. Фото: ushilapychvost.ru

«...и собака Щеник»

Владимир Маяковский любил собак. И свои письма к Лиле Брик часто подписывал «Твой Щен». Но это была не просто метафора – Щеном, Щеником звали первую собаку Маяковского, которую он ещё щенком подобрал на улице. Щенок вырос в крупную собаку, помесь дворняги с сеттером. «Мы с ним крупные человеческие экземпляры», – говорил о себе и Щене Маяковский. В своих воспоминаниях о поэте Лиля Брик писала: «Они были очень похожи друг на друга. Оба – большелапые, большеголовые. Оба носились, задрав хвост. Оба скулили жалобно, когда просили о чём-нибудь, и не отставали до тех пор, пока не добьются своего. Иногда лаяли на первого встречного просто так, для красного словца. Мы стали звать Владимира Владимировича Щеном. Стало два Щена – Щен большой и Щен маленький».

Василий Качалов и его доберман Джим. Фото: hitvknew.ru

О совместном житье с Бриками и собакой Щеном Маяковский писал в поэме «Хорошо!».

Джим Трефович Доберман

«Дай, Джим, на счастье лапу мне» – известные всем чуть ли не с детства строки. И каждый при этом представляет Джима на свой лад: кто-то как огромную лохматую собаку, кто-то – похожим на овчарку, кто-то – охотничьим псом. На самом деле у Джима был реальный прототип – в своём стихотворении Есенин обращался к собаке актёра Василия Качалова, доберману по имени Джим.

Интересно, что, шутя, Качалов иногда называл свою собаку Джим Трефович Доберман. И отчество Трефович – не просто выдумка: отцом качаловского Джима был знаменитый доберман Треф, работавший собакой-ищейкой в московской полиции.

Татьяна ШЕВЧЕНКО.

■ ОБРАТИТЕ ВНИМАНИЕ

Информационное сообщение о проведении продажи древесины посредством открытого аукциона

Министерство имущественных и земельных отношений Республики Крым (далее – Продавец) сообщает о проведении продажи древесины посредством открытого аукциона, которая получена при использовании лесов, расположенных на землях лесного фонда, в соответствии со статьями 43-46 Лесного кодекса Российской Федерации (далее – древесина), в соответствии с постановлением Правительства Российской Федерации от 23.07.2009 № 604

ЛОТ № 1

а) Количество и породный состав древесины:
общий объём ликвидной древесины – 34,88 куб. метра, в том числе:
дуб пушистый – 29,67 куб. метра, дровяная древесина;
граб восточный – 5,03 куб. метра, дровяная древесина;
кипарис – 0,18 куб. метра, дровяная древесина.
б) Цена продажи древесины: 733 (семьсот тридцать три) рубля 84 копейки.
Минимальная цена (цена отсечения) – 366,92 руб., без НДС.
Величина повышения цены (шаг аукциона) – 36,70 руб.
Задаток – 146,77 руб.
в) Местонахождения древесины, реквизиты документа-основания по заготовке древесины и лица ответственного за хранение: Республика Крым, Ялтинский горно-лесной природный заповедник Оползневское НИПОО, ВЛ10 кВ (110) «РП-1-РП70». Разрешение на удаление зелёных насаждений от 14.08.2017 № 35, выданное ГУП РК «Крымэнерго». Ответственный за хранение – Ялтинский горно-лесной природный заповедник, Оползневское НИПОО.
г) Наличие подъездных путей или дорог к месту нахождения древесины: К месту нахождения древесины имеются подъездные пути.
д) Возможность самостоятельного ознакомления покупателя с качеством древесины и вывоза её собственными силами: имеется.

ЛОТ № 2

а) Количество и породный состав древесины:
общий объём ликвидной древесины – 185,85 куб. метра, в том числе:
дуб пушистый – 150,66 куб. метра, дровяная древесина;
граб восточный – 35,19 куб. метра, дровяная древесина.
б) Цена продажи древесины: 3668 (три тысячи шестьсот шестьдесят восемь) рублей 36 копеек.
Минимальная цена (цена отсечения) – 1834,18 руб., без НДС.
Величина повышения цены (шаг аукциона) – 183,42 руб.
Задаток – 733,67 руб.
в) Местонахождения древесины, реквизиты документа-основания по заготовке древесины и лица ответственного за хранение: Республика Крым, Ялтинский горно-лесной природный заповедник Оползневское НИПОО, ВЛ10 кВ (110) «РП-70-РП-4». Разрешение на удаление зелёных насаждений от 14.08.2017 № 35, выданное ГУП РК «Крымэнерго». Ответственный за хранение – Ялтинский горно-лесной природный заповедник, Оползневское НИПОО.
г) Наличие подъездных путей или дорог к месту нахождения древесины: К месту нахождения древесины имеются подъездные пути.
д) Возможность самостоятельного ознакомления покупателя с качеством древесины и вывоза ее собственными силами: имеется.

Сведения обо всех предыдущих торгах по продаже древесины, объявленных в течение года, предшествующего его продаже, и об итогах торгов по продаже древесины: Министерством имущественных и земельных отношений Республики Крым в январе 2018 года проводились торги древесиной посредством открытого аукциона.

Место подачи заявок для участия в открытом аукционе: Министерство имущественных и земельных отношений Республики Крым – г. Симферополь, ул. Надинского, 15-17, кабинет на 2-м этаже. Ответственный за приём заявок: Затрубченко Алексей Александрович, мобильный телефон: +7(978) 853-35-30, Годин Сергей Витальевич, мобильный телефон: +7(978) 793-26-65.

Приём заявок для участия в аукционе осуществляется в рабочие дни с 9:00 до 18:00. Пятница: с 9:00 до 17:30 (перерыв с 13: 00 до 14:00).
Дата начала приёма заявок на участие в аукционе – 07.02.2018.
Дата окончания приёма заявок на участие в аукционе – 05.03.2018.
Информационное сообщение о продаже древесины посредством аукциона размещено на официальном сайте Министерства имущественных и земельных отношений Республики Крым www.mzem.rk.gov.ru, входящем в структуру государственной информационной системы Республики Крым «Портал Правительства Республики Крым», в разделе (информация для инвесторов, покупателей, арендаторов), в подразделе (реализация древесины)/информация, документы.

Форма заявки на участие в аукционе, форма описи поданных документов, проект договора купли-продажи древесины, порядок проведения открытого аукциона размещены на официальном сайте Министерства имущественных и земельных отношений Республики Крым www.mzem.rk.gov.ru, входящем в структуру государственной информационной системы Республики Крым «Портал Правительства Республики Крым», в разделе (информация для инвесторов, покупателей, арендаторов), в подразделе (реализация древесины)/информация, документы.

Перечень документов, необходимых для участия в открытом аукционе:
одновременно с заявкой претенденты представляют следующие документы:
Юридические лица:
заверенные копии учредительных документов;
документ, содержащий сведения о доле Российской Федерации, субъекта Российской Федерации или муниципального образования в уставном капитале юридического лица (реестр владельцев акций либо выписка из него или заверенное печатью юридического лица (при наличии печати) и подписанное его руководителем письмо);
документ, который подтверждает полномочия руководителя юридического лица на осуществление действий от имени юридического лица (копия решения о назначении этого лица или его избрании) и в соответствии с которым руководитель юридического лица обладает правом действовать от имени юридического лица без доверенности;
Физические лица:
предъявляют документ, удостоверяющий личность, или представляют копии всех его листов.

В случае если от имени претендента действует его представитель по доверенности, к заявке должна быть приложена доверенность на осуществление действий от имени претендента, оформленная в установленном порядке, или нотариально заверенная копия такой доверенности. В случае если доверенность на осуществление действий от имени претендента подписана лицом, уполномоченным руководителем юридического лица, заявка должна содержать также документ, подтверждающий полномочия этого лица.

Все листы документов, представляемых одновременно с заявкой, либо отдельные тома данных документов должны быть прошиты, пронумерованы, скреплены печатью претендента (при наличии печати для юридического лица) и подписаны претендентом или его представителем.

К данным документам (в том числе к каждому тому) также прилагается их опись. Заявка и такая опись составляются в двух экземплярах, один из которых остается у продавца, другой у покупателя.

Соблюдение претендентом указанных требований означает, что заявка и документы, представляемые одновременно с заявкой, поданы от имени претендента. При этом ненадлежащее исполнение претендентом требования о том, что все листы документов, представляемых одновременно с заявкой, или отдельные тома документов должны быть пронумерованы, не является основанием для отказа претенденту в участии в продаже.

Не допускается устанавливать иные требования к документам, представляемым одновременно с заявкой, за исключением требований, предусмотренных статьей 16 Федерального закона от 21.12.2001 № 178-ФЗ, а также требовать предоставление иных документов.

Место и дата признания претендентов участниками открытого аукциона:
заседание комиссии по признанию претендентов участниками открытого аукциона состоится 12.03.2018 в Министерстве имущественных и земельных отношений Республики Крым, г. Симферополь, ул. Надинского, дом 15-17, рабочий кабинет расположен на 2-м этаже. Решение продавца о признании претендентов участниками аукциона принимается в течении 5 (пяти) рабочих дней со дня окончания срока приёма заявок и оформляется соответствующим протоколом. Претенденты, признанные участниками аукциона, и претенденты, недопущенные к участию в аукционе, уведомляются о принятом решении не позднее следующего рабочего дня с даты оформления данного решения протоколом путём вручения им под расписку соответствующего уведомления либо направлением такого уведомления заказным письмом по почте.

Место и дата проведения открытого аукциона и подведения итогов продажи: Министерство имущественных и земельных отношений Республики Крым, г. Симферополь, ул. Надинского, дом 15-17, актовый зал на 1-м этаже, 15.03.2018 в 11:00 по местному времени. Аукцион должен быть проведен не позднее 3-го рабочего дня со дня признания претендентов участниками аукциона.

Срок заключения договора купли-продажи древесины, условия вывоза и оплата: протокол об итогах аукциона, подписанный аукционистом и уполномоченным представителем продавца, является документом, удостоверяющим право победителя на заключение договора купли-продажи древесины. Договор купли-продажи древесины заключается в течение пяти рабочих дней. Право собственности на приобретаемую древесину возникает у покупателя только после полной оплаты её цены.

Условия и срок вывоза древесины: покупатель древесины обязан оплатить и вывезти приобретенную древесину в течение 30 дней со дня заключения договора купли-продажи древесины. Ответственность покупателя за невывоз древесины в установленные сроки устанавливается договором купли-продажи древесины.

Оплата приобретаемой на аукционе древесины производится в течение двух рабочих дней после заключения договора купли-продажи путём перечисления денежных средств на счёт продавца для юридических и физических лиц.

Реквизиты банковского счета Продавца:
номер счета: № 40101810335100010001; наименование банка: отделение Республика Крым, г. Симферополь; БИК: 043510001; ИНН: 9102012080; КПП: 910201001; получатель: УФК по Республике Крым (Министерство имущественных и земельных отношений Республики Крым), л/с 04751А98490; КБК: 167 1 14 03013 01 6000 440, «Средства от реализации древесины, полученной при использовании лесов, расположенных на землях лесного фонда, в соответствии со статьями 43-46 Лесного кодекса Российской Федерации»; ОКТМО: 35000000.

Порядок внесения задатка и реквизиты банковского счета Продавца для внесения задатка:

Задаток должен быть внесён не позднее дня окончания приёма заявок единым платежом в валюте Российской Федерации и в размере, указанном в информационном сообщении для каждого лота отдельно, на лицевой счёт, которым учитываются операции со средствами, поступающими во временное распоряжение Министерства имущественных и земельных отношений Республики Крым по следующим реквизитам: номер счета: № 40302810435102000284; наименование банка: отделение по Республике Крым Центрального банка Российской Федерации; БИК: 043510001; ИНН/КПП: 9102012080/910201001; ОГРН: 1149102017426; получатель: УФК по Республике Крым (Министерство имущественных и земельных отношений Республики Крым, л/с 0575220303); ОКТМО: 35701000.

Примечание:

Данное информационное сообщение является публичной офертой для заключения договора о задатке в соответствии со статьей 437 Гражданского кодекса Российской Федерации, а подача претендентом заявки и перечисление задатка являются акцептом такой оферты, после чего договор о задатке считается заключённым в письменной форме.

Информационное сообщение

об итогах продажи древесины посредством открытого аукциона, которая была получена при использовании лесов, расположенных на землях лесного фонда, в соответствии со статьями 43-46 Лесного кодекса Российской Федерации (далее – древесина), в соответствии с постановлением Правительства Российской Федерации от 23.07.2009 № 604.

Министерство имущественных и земельных отношений Республики Крым сообщает об итогах продажи древесины посредством открытого аукциона, о продаже которой было опубликовано информационное сообщение в официальном печатном органе «Крымская газета» от 14.12.2017 года № 229 (20240).

Дата проведения продажи путём открытого аукциона: 16 января 2018 г. в 11:00.

Место проведения продажи: Республика Крым, г. Симферополь, ул. Надинского, 15-17.

Количество и породный состав древесины, куб. м.:
тополь – 73,3 куб. метра;
робиния – 81,1 куб. метра;
абрикос – 20,7 куб. метра;
гледичия – 42,7 куб. метра;
слива – 8,3 куб. метра;
орех – 20,8 куб. метра;
лох – 11,4 куб. метра;
ясень – 12,8 куб. метра;
ива – 6,8 куб. метра.
Общий объем ликвидной дровяной древесины – 277,9 куб. метра.

Цена продажи древесины: 20 340 (двадцать тысяч триста сорок) рублей, 46 копеек.

Покупатель: Сиянин Валерий Владимирович, 13.05.1967 года рождения, паспорт серия: 40 11 №488532, выдан: ТП № 42 отдела УФМС России по Санкт-Петербургу и Ленинградской области в Красносельском р-не г. Санкт-Петербурга 22.05.2012, код подразделения 780-042, зарегистрированный по адресу: г. Санкт-Петербург, ул. Рихарда Зорге, дом № 4, корпус №1, кв. №4, ИНН 470516379420.

Договор купли-продажи: от 22 января 2018 года № 1/18.

1693, АННА ИОАННОВНА

Российская императрица из династии Романовых. Дочь царя Ивана V и царицы Прасковьи Фёдоровны. После смерти Петра II была приглашена на российский престол. Время её правления позднее получило название «бироновщина» – по имени её фаворита Эрнста Бирона.

1812, ЧАРЛЬЗ ДИККЕНС

Английский писатель, романист и очеркист. Классик мировой литературы, один из крупнейших прозаиков XIX века. Самые знаменитые романы: «Посмертные записки Пиквикского клуба», «Оливер Твист», «Николас Никльби», «Тайна Эдвина Друда» и др.

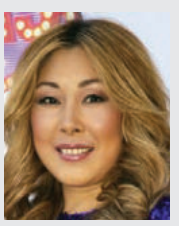

1971, АНИТА ЦОЙ

Советская и российская певица, телеведущая и филантроп корейского происхождения. Официально творческую деятельность под псевдонимом Анита начала в 1997 году. Исполняет песни популярной музыки, поп-рока, R&B и других стилей

РОДИЛИСЬ В ЭТОТ ДЕНЬ

официальный печатный орган Совета министров Республики Крым | КРЫМСКАЯ ГАЗЕТА
7 февраля 2018 года, среда
www.gazetacrimea.ru

КОРОТКО

Дельно сшито

СИМФЕРОПОЛЬ

В Крымском этнографическом музее открылась выставка декоративно-прикладного искусства, посвящённая премудростям вышивки, на которой представлено более 100 эксклюзивных произведений, выполненных в различных техниках. Все работы созданы мастерами двух творческих организаций – клуба-студии «Шёлковая рапсодия» и детского коллектива «Крымская вышивка». Вниманию посетителей представлены пейзажи, натюрморты, а также воспроизведённые шёлком, бисером и гладью репродукции картин известных художников.

Навеки с Тавридой

ЯЛТА

В Музее Пушкина в Гурзуфе почтят память великого русского поэта в день его трагической гибели 10 февраля. В программе, приуроченной к 181-й годовщине смерти поэта, прозвучат романсы в музыкальном сопровождении фортепиано и скрипки, а также художественная декламация его стихотворений. Кроме этого, посетители увидят театрализованную постановку «Память и душа» на основе произведений Пушкина. Также будут демонстрироваться ценные прижизненные издания Александра Сергеевича. Вход на мероприятие свободный. Начало в 14 часов.

Учёба при дворце

БАХЧИСАРАЙ

В Бахчисарайском историко-культурном и археологическом музее-заповеднике начал работу историко-краеведческий лекторий «Знай родной край», очередное занятие пройдёт 12 февраля в 13 часов. Темой познавательной встречи станет «Военное дело в Крымском ханстве», в тонкости которого посвятит директор Музея истории и культуры крымских татар Мерьем Сейтумерова. Слушатели получат все необходимые сведения о государственном и социально-политической устройстве Крымского ханства, наиболее ярких исторических событиях, а также той важной роли, которую играло военное сословие в его жизни. Кроме того, с начала месяца посещение знаменитого Ханского дворца стало намного доступнее, ведь до конца февраля снижены цены на входные билеты.

Совместное фото

ЕВПАТОРИЯ

В галерее актуального искусства theHARASHO открылась выставка «Фотокруг», подготовленная совместными усилиями восьми фотоклубов, представляющим Крым, Республику Адыгею и Краснодарский край. В экспозиции размещено около 100 работ, которые знакомят зрителей с близкими сердцу фотохудожников уголками родного края. Выставка продлится до 16 февраля, после чего отправится в города, представители которых участвуют в проекте, – Ялту, Феодосию, Новый Свет, Краснодар, Майкоп и Новороссийск.

■ ИСТОРИЯ

Василий Суриков: Там всегда солнце

Великий мастер исторической живописи, 170-летие со дня рождения которого мы отмечаем в этом году, четыре раза бывал в Крыму

«Крымская газета» вспомнила о самой солнечной странице творчества художника.

Суриков. «Берег моря». Феодосийская картинная галерея. 1908 г., холст на картоне, масло.

Душа в сундуке

Одним из самых известных биографов знаменитого красноярского живописца стал Максимилиан Волошин, который на основе нескольких бесед записал воспоминания сибиряка, а также дал блестящий художественный анализ его творчества. Многие современники даже сомневались, не привнёс ли автор в своё произведение толику вымысла, приукрасив своего героя, но лишь со временем, когда стали распространяться свидетельства тех, кто был тоже знаком с Суриковым, стало ясно, что Волошину действительно удалось «запечатлеть звуки его живого голоса».

В этом восхитительном жизнеописании есть удивительное наблюдение по поводу вместительного старого сундука, который сопровождал художника во всех его путешествиях, ведь вторую половину своей жизни Суриков часто переезжал с места на место, снимал меблированные комнаты и гостил по знакомым в поисках новых впечатлений и сюжетов для своих картин. Кованый сундук, как верный спутник, следовавший за живописцем, хранил всё самое сокровенное. «Когда раскрывался сундук – раскрывалась его душа», – написал об увиденном Максимилиан Волошин. В эту сокровищницу попадали чудесные зарисовки солнечного полуострова, в котором ему довелось бывать четырежды: в 1907, 1908, 1913 и 1915 годах, при этом каждый раз пребывание на крымской земле растягивались на месяцы.

ИСТОРИЧЕСКИЙ АНЕКДОТ

По воспоминаниям Галины Ченцовой:
«На свои рисунки Василий Иванович был скуповат. Правда, нам он дарил их много. Рисовал он иногда на коробках от тортов, на плоских камнях в Крыму.
Василий Иванович гостил у нас в Суук-Су. Рядом с нами жили две очень милые девушки – сёстры Надя и Зоя Орловы. Они не раз просили Сурикова нарисовать им на память «ну хоть какой-нибудь пустяк». Василию Ивановичу не нравилась их настойчивость, но всё же накануне отъезда в Москву он сделал им по рисунку... на двух персиках».

Хроника путешествий

Южный берег произвёл на сурового сибирского художника неизгладимое впечатление, прежде всего ласковым климатом, пленительными морскими и горными пейзажами. Солнце, вольные просторы, затяжные прогулки оказали чудодейственное влияние на палитру мастера, которая обогатилась яркими красками, а сам живописец отнюдь не предавался праздному отдыху, а усердно работал, написав множество акварелей с видами Гурзуфа и Симеиза, из которых до наших дней дошли лишь некоторые.

Своё знакомство с волшебным уголком земли Суриков решил продолжить и в следующем году, а маршрут его путешествия охватил всё побережье от Севастополя до Алупки. Во время этой поездки было написано 20 этюдов чарующей природы, большинство – маслом.

Большим разнообразием отличались маршруты и третьего путешествия по Крыму, художник посетил Симеиз, Форос, Алупку, Ялту и надолго задержался у друзей на популярном курорте Гурзуф. Лучше всего о приподнятом настроении живописца свидетельствуют многочисленные работы: великолепные пейзажные акварели, а также бытовые зарисовки, сценки из повседневной жизни, подмеченные Суриковым во время прогулок по набережной.

На последнее свидание с Крымом, в любимую и дивную Алупку, Василий Суриков отправился один, несмотря на то, что врачи выступали против этой поездки. Встреча принесла художнику много радости, хотя и окончательно пошатнула хрупкое здоровье пожилого живописца. Тем не менее по окончании поездки его сундук был переполнен крымскими пейзажами.

Борис СЕДЕНКО.

НЕВОСПОЛНИМАЯ УТРАТА

Владелица знаменитого имения Суук-Су Ольга Соловьёва обратилась к Сурикову с просьбой сделать живописное панно, сюжетом которого стала известная былина о новгородском купце Садко. Художник внял уговорам и расписал стену второго этажа усадьбы. Однако до наших дней произведение не сохранилось, ведь в 1941 году в Гурзуфе хозяйничали фашисты, которые сожгли здание, вместе с ним погибло бесценное творение.

■ СКАЗАНО

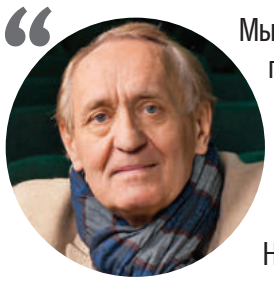

«Мы всё чаще превращаемся в котов, отметая третий путь (художественное познание. – **Ред.**). Но Пушкин нам нужен, чтобы оставаться людьми».

Театральный режиссёр Вячеслав СПЕСИВЦЕВ об искусстве.

«Эта премия играет очень большую роль в том, что позволяет открыть классическую музыку для широких масс. Ведь академическая музыка никогда не была мейнстримом, и вряд ли на нынешнем веку стоит рассчитывать, что она сможет составить конкуренцию более доступным жанрам».

Пианист и композитор Даниил ТРИФОНОВ, лауреат премии «Грэмми» о «Грэмми».

«Многие филармонии развивают сети виртуальных залов, и регионы вкладывают в это значительные средства. Решаются сразу несколько задач – приобщение людей к классической музыке, популяризация собственных филармоний и исполнителей. По сути, в стране случилась настоящая культурная революция в области доступа к классической музыке».

Директор Московской филармонии Андрей ШАЛАШОВ о проведении виртуальных концертов.

ПЯТНИЦА, 9 ФЕВРАЛЯ

ПЕРВЫЙ канал

04:00 XXIII зимние ОИ в Пхенчхане. Керлинг. Россия - Финляндия
05:45, 09:15 XXIII зимние ОИ в Пхенчхане. Фигурное катание 12+
07:30 «Доброе утро»
09:00, 12:00, 15:00, 18:00 Новости
10:55 «Модный приговор»
12:15, 17:00 «Время покажет» 16+
15:15 «Давай поженимся!» 16+
16:00, 04:25 «Мужское/Женское» 16+
18:45 «Человек и закон» 16+
19:55 «Поле чудес»
21:00 «Время»
21:30 Т/с «Голос. Дети»
23:20 «Вечерний Ургант» 16+
00:15 Д/ф «Джо Кокер» 16+
02:05 Х/ф «Большая игра» 16+
05:25 «Контрольная закупка»

РОССИЯ 1

05:00, 09:15 «Утро России»
09:00, 11:00, 14:00, 17:00, 20:00 Вести
09:55 «О самом главном». Ток-шоу 12+
11:40, 14:40, 17:40, 20:45 Вести. Местное время
12:00 «Судьба человека с Борисом Корчевниковым» 12+
13:00, 19:00 «60 минут». Ток-шоу 12+
15:00 Т/с «Тайны следствия» 12+
18:00 «Андрей Малахов. Прямой эфир» 16+
21:00 Т/с «Идеальный враг» 12+
00:50 Х/ф «Деревенщина» 12+

5 ПЯТЫЙ канал

05:00, 09:00, 13:00 «Известия»
05:10, 06:00 Т/с «Мужская работа» 16+
06:55, 07:50, 08:40, 09:25, 10:00, 10:50, 11:40, 12:30, 13:25, 13:55, 14:50, 15:40 Т/с «Мужская работа 2» 16+
16:35, 17:25, 18:10, 18:55, 19:40, 20:25, 21:15, 22:05, 22:55, 23:45 Т/с «След» 16+
00:35, 01:20, 01:50, 02:25, 03:05, 03:40, 04:10 Т/с «Детективы» 16+

НТВ

05:00, 06:05 Т/с «Супруги» 16+
06:00 «Сегодня»
07:00 «Деловое утро НТВ» 12+
09:00 Т/с «Мухтар. Новый след» 16+
10:00 «Сегодня»
10:25 Т/с «Улицы разбитых фонарей» 16+
13:00 «Сегодня»
13:25 «Обзор. Чрезвычайное происшествие»
14:00 «Место встречи» 16+
16:00 «Сегодня»
16:30 «ЧП. Расследование» 16+
17:00 Т/с «Невский» 16+
19:00 «Сегодня»
19:40 Т/с «Невский» 16+
23:30 «Захар Прилепин. Уроки русского» 12+
00:00 «Мы и наука. Наука и мы» 12+
01:00 «Место встречи» 16+
02:55 Д/ф «Эффект домино. Февральская революция в судьбе России» 12+
04:05 Т/с «Час Волкова» 16+

ТВЦ

06:00 «Настроение»
08:00, 11:50 Т/с «Похождения нотариуса Неглинцева» 12+
11:30, 14:30, 22:00 События 16+
14:50 «Город новостей» 16+
15:05 «Вся правда» 16+
15:40 Х/ф «Сумка инкассатора» 12+
17:35 Х/ф «Опасный круиз» 12+
19:30 «В центре событий» 16+
20:40 «Красный проект» 16+
22:30 «Жена. История любви» 16+
00:00 Д/ф «Вахтанг Кикабидзе. Диагноз - грузин» 12+
01:05 Т/с «Коломбо» 12+
02:35 Т/с «Отец Браун» 16+
03:30 «Петровка, 38»
03:50 «Без обмана. Вялая история» 16+
04:35 Д/ф «Вячеслав Тихонов. До последнего мгновения» 12+

ПЯТНИЦА!

05:00, 02:45 Пятница NEWS 16+
05:30, 06:30 Орел и решка. Шопинг 16+
07:30 Школа Доктора Комаровского 16+
08:00, 09:00 Орел и решка. Перезагрузка 16+
10:00 Орел и решка. Неизведанное. Перезагрузка 16+
11:40, 12:30, 13:15, 14:10, 15:10, 16:10 Мир наизнанку 16+
17:00 Х/ф «Скорость» 16+
19:10 Х/ф «Скорость 2» 16+
21:30 Х/ф «Тревожный вызов» 16+
23:20 Х/ф «Навстречу шторму» 16+
01:00 Х/ф «Срочная доставка» 16+
03:15, 04:05 Верю - не верю 16+

РЕТРО

06:00, 12:00, 18:00, 00:00 Т/с «Следствие ведут ЗнаТоКи» 12+
07:30, 13:40, 19:35, 01:30 «Вокруг смеха» 12+
08:45, 02:45 Х/ф «Школьный вальс» 12+
10:15, 04:15 «Достояние Республики» 12+
15:00 Х/ф «У матросов нет вопросов» 12+
16:25 Н.Добронравов. «Надежда - мой компас земной» 12+
21:00 Д/ф «Имена-Легенды» 12+
21:25, 22:40 Х/ф «Дом, который построил Свифт» 12+
23:50 М/ф «Доктор Айболит. Крокодил и солнце»

РУССКИЙ РОМАН

07:30, 04:00 Х/ф «Везучая» 12+
09:00, 05:30 Х/ф «Тетушки» 12+
11:00 Х/ф «Один на всех» 12+
14:30 Х/ф «Любовь из пробирки» 12+
16:10 Х/ф «Однажды преступив черту» 12+
18:00 Х/ф «Валькины несчастья» 12+
21:30 Х/ф «Узник старой усадьбы» 12+
23:15 Х/ф «Дабл Трабл» 16+
00:45 Х/ф «Невеста из Москвы» 12+

КИНОХИТ

02:05 Х/ф «Серена» 16+
04:00 Х/ф «Лекарь: ученик Авиценны» 16+
06:30 Х/ф «Холодная гора» 16+
08:55 Х/ф «Вожделение» 18+
11:25 Х/ф «Дежавю» 16+
13:25 Х/ф «Дикие штучки» 18+
15:05 Х/ф «13-й воин» 18+
16:45 Х/ф «Королевский роман» 16+
19:00 Х/ф «От заката до рассвета» 16+
20:40 Х/ф «Погребённый заживо» 16+
22:10 Х/ф «Последнее изгнание дьявола» 16+
23:35 Х/ф «Женщины на грани нервного срыва» 16+

КИНОКОМЕДИЯ

01:00 Х/ф «Лос-Анджелесская история» 16+
02:45 Х/ф «Шоу Комедианты» 16+
03:15 Х/ф «Психоаналитик» 18+
05:15 Х/ф «Дружба и никакого секса?» 16+
07:00 Х/ф «Любит не любит» 16+
08:40 Х/ф «Миллион для чайников» 16+
10:35 Х/ф «Его собачье дело» 18+
12:20 Х/ф «Полетта» 16+
14:00 Х/ф «Малавита» 16+
16:00 Х/ф «Гиппопотам» 18+
17:45 Х/ф «Мое большое греческое лето» 16+
19:30 Х/ф «Рыцари королевства крутизны» 18+
21:05 Х/ф «Невезучие» 16+
22:55 Х/ф «Сутенер» 16+

ИНДИЙСКОЕ КИНО

00:35 Х/ф «Салют, Хиндустани» 16+
03:15 Х/ф «Друзья-холостяки» 16+
05:15 Х/ф «Слепая ярость» 16+
08:00 Х/ф «На пути к истине» 16+
09:35 Х/ф «Неспящие» 16+
12:15 Х/ф «Переиграть судьбу» 16+
14:35 Х/ф «Чужая невеста» 16+
17:00 Х/ф «В погоне за тенью» 16+
19:10 Х/ф «Двойной побег» 16+
21:40 Х/ф «Посланник» 16+

+0

05:05 «Смеха ради» 16+
07:00 «В теме» 16+
07:25 «МастерШеф» 16+
09:00 «В теме» 16+
09:30 «Я стесняюсь своего тела» 16+
11:20 «Обмен жёнами» 16+
13:50 «Беременна в 16» 16+
17:40 Т/с «Дурнушка» 12+
19:25 Т/с «Дикий ангел» 16+
21:00 Т/с «Спаси меня, Святой Георгий» 16+
22:55 «В теме» 16+
23:25 «Я стесняюсь своего тела» 16+
01:00 Т/с «Мыслить как преступник» 16+
02:40 «Кошмарные татуировки» 16+

КАРУСЕЛЬ

05:00 «Ранние пташки»
07:00 «С добрым утром, малыши!»
07:30 «Комета-дэнс»
07:40 М/с «Суперкрылья. Джетт и его друзья»
08:05 М/с «Робокар Поли и его друзья»
08:45 М/с «Три кота»
09:20 «Завтрак на ура!»
09:50, 13:00, 15:25 М/с «Говорящий Том и друзья»
11:05 Мастерская «Умелые ручки»
11:25 М/с «Ниндзяго»
14:55 «Всё, что вы хотели знать, но боялись спросить»
17:05 М/с «Клуб Винкс»
17:55 М/с «Королевская академия»
18:20 М/с «Сказочный патруль»
19:30 М/с «Щенячий патруль»
20:20 М/с «Лесные феи Глиммиз»
20:30 «Спокойной ночи, малыши!»
20:45 М/с «Маша и Медведь»
23:35 М/с «Куми-Куми» 12+
01:25 М/с «Огги и тараканы»
02:50 М/с «Смешарики»
04:35 «Лентяево» ТВ-шоу

ФИЛЬМ ДНЯ

ПЯТНИЦА!

«Тревожный вызов», 16+

Фильм расскажет про оператора колл-центра 911, куда поступает звонок от девочки-подростка, ставшей жертвой маньяка. Героине предстоит столкнуться со своими кошмарами, чтобы спасти девушку.

ШОУ ДНЯ

ПЕРВЫЙ канал

«Человек и закон», 16+

Одна из самых востребованных и актуальных общественно-политических программ на отечественном телевидении. Основное правило программы старо как мир: информация из первых рук и только проверенные факты. Главные темы программы – борьба с организованной преступностью, расследования о коррупции в высших эшелонах власти, криминальные истории.

СУББОТА, 10 ФЕВРАЛЯ

ФИЛЬМ ДНЯ

ТВЦ

«Сумка инкассатора», 12+

Недалеко от аэропорта найдена сгоревшая машина с двумя инкассаторами, перевозившая выручку из аэропорта, но сумки с деньгами нет. За дело берутся два опытных следователя: Санин и Туляков, а в помощь им дают молодую девушку – практикантку. Выяснилось, что один из инкассаторов недавно покупал авиабилет в Тбилиси по фальшивому паспорту на другую фамилию. Кроме того, в машине был применён нервно-паралитический газ…

ШОУ ДНЯ

«Еда живая и мёртвая», 12+

Продукты, которые раньше считались экзотикой, теперь никого не удивляют, а новые пищевые технологии день за днём дают нам всё больше вариантов. Как в этом всём разобраться? В поисках интересных исследований и революционных открытий автор программы путешествует по всей планете, пытаясь понять и максимально просто объяснить самые сложные вещи.

ПЕРВЫЙ канал

06:00, 10:00, 12:00, 18:00 Новости
06:10 Т/с «Виолетта из Атамановки» 12+
08:00 «Играй, гармонь любимая!»
08:45 М/с «Смешарики. Спорт»
09:00 «Умницы и умники» 12+
09:45 «Слово пастыря»
10:15 XXIII зимние ОИ в Пхёнчхане. Лыжные гонки
11:20 «Смак» 12+
12:15 Х/ф «Дело было в Пенькове»
14:00 XXIII зимние ОИ в Пхёнчхане. Конькобежный спорт
14:45, 15:30, 16:15 XXIII зимние ОИ в Пхёнчхане. Шорт-трек
17:00 «О чем молчал Вячеслав Тихонов» 12+
18:15 «Кто хочет стать миллионером?»
19:50, 21:20 «Сегодня вечером» 16+
21:00 «Время»
23:00 Х/ф «Девушка в поезде» 16+
01:00 Х/ф «Перевозчик» 16+
03:05 XXIII зимние ОИ в Пхёнчхане. Кёрлинг. Россия - Швейцария

РОССИЯ 1

04:40 Т/с «Срочно в номер! На службе закона» 12+
06:35 М/с «Маша и Медведь»
07:10 «Живые истории»
08:00, 11:20 Вести. Местное время
08:20 Россия. Местное время 12+
09:20 «Сто к одному»
10:10 «Пятеро на одного»
11:00 Вести
11:40 «Измайловский парк» 16+
14:05 XXIII Зимние ОИ в Пхёнчхане. Биатлон. Санный спорт
16:10 Х/ф «Гостья из прошлого» 12+
18:00 «Привет, Андрей!» 12+
20:00 Вести в субботу
21:00 Х/ф «Мать за сына» 12+
01:00 Х/ф «Уйти, чтобы остаться» 12+
03:00 Т/с «Личное дело» 16+

5 ПЯТЫЙ канал

05:00 Мультфильмы 0+
09:00 «Известия»
09:15, 10:05, 11:00, 11:50, 12:40, 13:25, 14:15, 15:05, 15:55, 16:45, 17:35, 18:25, 19:10, 19:55, 20:45, 21:35, 22:20, 23:10 Т/с «След» 16+
00:00 «Известия. Главное»
00:55 Д/ф «Моя правда. Ирина Аллегрова» 12+
01:55, 02:50, 03:45 Т/с «Мужская работа 2» 16+

НТВ

05:00 «ЧП. Расследование» 16+
05:35 «Звезды сошлись» 16+
07:25 «Смотр» 0+
08:00, 10:00, 16:00 «Сегодня»
08:20 «Их нравы» 0+
08:40 Готовим с Алексеем Зиминым 0+
09:15 «Кто в доме хозяин?» 16+
10:20 «Главная дорога» 16+
11:00 «Еда живая и мёртвая» 12+
12:00 «Квартирный вопрос» 0+
13:05, 03:25 «Поедем, поедим!» 0+
14:00 «Жди меня» 12+
15:05 «Своя игра» 0+
16:20 «Однажды...» 16+
17:00 «Секрет на миллион» 16+
19:00 «Центральное телевидение» 16+
20:00 «Ты супер!» 6+
22:35 «Ты не поверишь! 10 лет в эфире» 16+
23:30 «Международная пилорама» 18+
00:30 «Квартирник НТВ у Маргулиса» 16+
01:40 Х/ф «Параграф 78» 16+
03:55 Т/с «Час Волкова» 16+

ТВЦ

05:35 «Марш-бросок» 12+
06:00 «АБВГДейка»
06:30 Х/ф «Ты - мне, я - тебе» 12+
08:15 «Православная энциклопедия» 6+
08:40 Д/ф «Короли эпизода. Рина Зелёная» 12+
09:35 Х/ф «Опасный круиз» 12+
11:30, 14:30, 23:40 События 16+
11:45 Х/ф «Сумка инкассатора» 12+
13:35, 14:45 Х/ф «Мачеха» 12+
17:25 Х/ф «Женщина без чувства юмора» 12+
21:00 «Постскриптум» 16+
22:10 «Право знать!». Ток-шоу 16+
23:55 «Право голоса» 16+
03:05 «Окраина совести». 16+
03:40 «Девяностые. Весёлая политика» 16+
04:30 Д/ф «Интервью с вампиром» 16+
05:15 Д/ф «Актёрские драмы. Уйти от искушения» 12+

ПЯТНИЦА!

05:00, 06:00 Орел и решка. Шопинг 16+
07:00, 07:35 Школа Доктора Комаровского 16+
08:05, 08:55 Орел и решка. На краю света 16+
10:00 Еда, я люблю тебя 16+
11:00, 12:00, 12:55, 13:50, 14:50, 15:45, 16:45 Мир наизнанку 16+
17:30 Х/ф «Навстречу шторму» 16+
19:05 Х/ф «Тревожный вызов» 16+
20:50 Х/ф «Скорость» 16+
23:05 Х/ф «Скорость 2» 16+
01:20 Х/ф «Мошенники» 16+
03:15, 04:15 Верю - не верю 16+

РЕТРО

06:00, 12:00, 00:00 Т/с «Следствие ведут ЗнаТоКи» 12+
07:40, 13:35, 01:40 «Вокруг смеха» 12+
09:00, 03:00 Х/ф «У матросов нет вопросов» 12+
10:25, 04:25 Н.Добронравов. «Надежда - мой компас земной» 12+
15:00 Д/ф «Имена-Легенды» 12+
15:25, 16:40 Х/ф «Дом, который построил Свифт» 12+
17:50 М/ф «Доктор Айболит. Крокодил и солнце»
18:00 «Бенефис Людмилы Гурченко» 12+
19:20 Х/ф «Герой нашего времени» 12+
21:00 «В поисках утраченного. Александр Роу» 12+
21:40 М/ф «Незнайка-поэт»
22:00 Х/ф «Мистер Икс» 12+
23:30 М/ф «Царевна-лягушка»

РУССКИЙ РОМАН

07:30, 04:00 Х/ф «Один на всех» 12+
11:00 Х/ф «Любовь из пробирки» 12+
12:40 Х/ф «Однажды преступив черту» 12+
14:30 Х/ф «Валькины несчастья» 12+
18:00 Х/ф «Узник старой усадьбы» 12+
19:45 Х/ф «Дабл Трабл» 16+
21:30 Х/ф «Княжна из хрущевки» 12+
00:45 Х/ф «Везучая» 12+
02:15 Х/ф «Тетушки» 12+

КИНОХИТ

01:15 Х/ф «Лекарь: ученик Авиценны» 16+
04:15 Х/ф «Гуманитарные науки» 16+
05:45 Х/ф «Чем заняться мертвецу в Денвере» 12+
07:35 Х/ф «Морис Ришар. Ракета» 16+
09:35 Х/ф «Факультет» 16+
11:15 Х/ф «Холодная гора» 16+
13:45 Х/ф «Мальчик в полосатой пижаме» 12+
15:15 Х/ф «Самый быстрый Индиан» 12+
17:15 Х/ф «Короли Догтауна» 16+
19:00 Х/ф «Дикие штучки» 18+
20:40 Х/ф «Любой ценой» 16+
22:25 Х/ф «Звездный десант» 16+

КИНОКОМЕДИЯ

00:45 Х/ф «Большая свадьба» 16+
02:20 Х/ф «Дневник карьеристки» 16+
04:05 Х/ф «Любовь вразнос» 16+
05:35 Х/ф «Дело в тебе» 16+
07:20 Х/ф «Косяки» 16+
08:55 Х/ф «Психоаналитик» 18+
10:55 Х/ф «Все о мужчинах» 16+
12:20 Х/ф «Любит не любит» 16+
14:00 Х/ф «Помогите стать отцом» 16+
15:45 Х/ф «Его собачье дело» 18+
17:30 Х/ф «Малавита» 16+
19:30 Х/ф «Безумные соседи» 16+
21:15 Х/ф «Этот неловкий момент» 16+
23:15 Х/ф «Полетта» 16+

ИНДИЙСКОЕ КИНО

00:50 Х/ф «Право на бой» 16+
03:30 Х/ф «В гостях у молодоженов» 16+
05:30 Х/ф «Беспредел» 16+
08:00 «Секреты индийской кухни» 12+
08:35 «Путешествие по Индии: Мангалор, Удупи, острова Св. Марии» 12+
09:00 «Биография кумиров: Амир Кхан» 12+
09:15 Х/ф «Приговор» 16+
12:10 Х/ф «Страстная любовь» 16+
14:45 Х/ф «В вихре любви» 16+
17:00 Х/ф «Затянувшаяся расплата» 16+
19:15 Х/ф «Покоритель сердец» 16+
21:40 Х/ф «Дыхание времени» 16+

+0

05:05 «В теме» 16+
05:35 «Europa plus чарт» 16+
06:30 Т/с «Комиссар Рекс» 16+
09:25 «Популярная правда: замуж за принца» 16+
09:55 «В теме» 16+
10:20 «Папочка и мамочки» 16+
11:00 «Папа попал» 12+
22:00 Х/ф «Невеста на заказ» 16+
00:00 Т/с «Мыслить как преступник» 16+
04:15 «Популярная правда: замуж за принца» 16+
04:40 «В теме. Лучшее» 16+

КАРУСЕЛЬ

05:00 М/с «Котики, вперёд!»
05:55 М/с «Марин и его друзья. Подводные истории»
07:00 «С добрым утром, малыши!»
07:30 М/с «Роботы-поезда»
08:05 М/с «Маша и Медведь»
09:00 «Завтрак на ура!»
09:25 М/с «Подружки из Хартлейк Сити»
10:05 М/с «Три кота»
10:45 «Король караоке»
11:20 М/с «Смешарики. Новые приключения»
12:30 «Большие праздники»
13:05 М/с «Бобби и Билл»
14:10 М/с «Герои Энвелла»
15:10 М/с «Чуддики»
15:20 М/с «Ханазуки»
15:45 М/с «Даша и друзья: приключения в городе»
17:00 М/ф «Барби и волшебные дельфины»
18:10 М/с «Лео и Тиг»
19:55 М/с «Дракоша Тоша»
20:30 «Спокойной ночи, малыши!»
20:45 М/с «Непоседа Зу»
23:35 М/с «Везуха!»
01:25 М/с «Огги и тараканы»
02:50 М/с «Смешарики»
04:35 «Лентяево» ТВ-шоу

В программе телепередач возможны изменения. За содержание программы редакция ответственности не несёт.

официальный печатный орган Совета министров Республики Крым | КРЫМСКАЯ ГАЗЕТА
7 февраля 2018 года, среда
www.gazetacrimea.ru

КРОССВОРД «БУКВА «С»

ПО ГОРИЗОНТАЛИ: 3. Сладкий песок. 6. Персонаж поэмы Николая Гоголя «Мёртвые души». 9. Картина Архипа Куинджи. 10. Высокогорное озеро в Армении. 11. Стоячая волна в водных бассейнах. 12. Коллега веника по кухне. 13. У Лермонтова она на севере диком стоит одиноко на голой вершине. 14. Морской лев из телесериала. 17. По-грузински – «мимино». 18. Единственный не японец, обладающий чёрным поясом 7-го дана в айкидо. 19. Подруга Эллочки-людоедки. 20. Том, красивший забор. 23. Сорт яблок. 24. Русское широкое женское пальто.

ПО ВЕРТИКАЛИ: 1. Французская писательница Франсуаза. 2. Вождь у индейцев. 4. Повышение знаний, мастерства. 5. Жорж, придумавший комиссара Мегрэ. 7. Бесцветный газ с неприятным запахом. 8. Ловушка для адмиралов. 15. Знойный ветер в Африке. 16. Герой Талгата Нигматуллина в фильме «Пираты XX века». 21. Гнилое море в Крыму. 22. Летний, бархатный, театральный.

Составила Лина НОВИЦКАЯ.

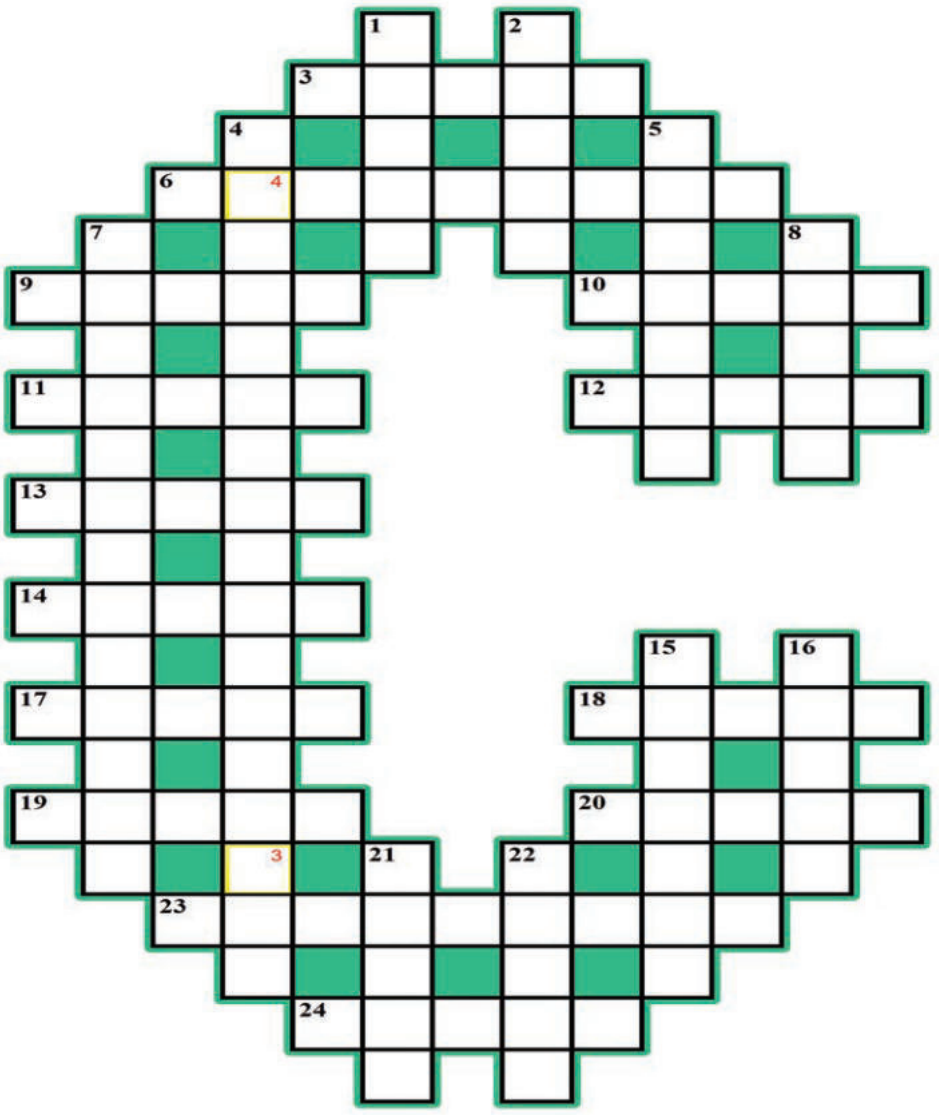

ОТВЕТЫ НА СКАНВОРД, ОПУБЛИКОВАННЫЙ В № 20 ОТ 06.02.18

ПО ГОРИЗОНТАЛИ: Гуманизм. Табу. Бальзак. Стук. Агата. Хан. Салон. Никита. Срам. Дефо. Диего. Качество. Суок. Хомяк. Ремо. Мицар. Леоне. Изувер. Лима. Лорен. Тахо. Валок. Думка. Аманат. **ПО ВЕРТИКАЛИ:** Алиса. Кресало. Сурик. Тито. Тесла. Вклад. Уход. Холм. Губка. Ежонок. Мера. Милн. Соня. Кина. Засада. Агами. Рута. Закал. Ереван. Торг. Меха. Ушан. Оборот.

Конкурс «Собери слово и расшифруй код»

В «Крымской газете» продолжается конкурс для любителей разгадывать кроссворды. **Подробности в «Крымской газете» № 18 за 2 февраля.**

ГОРОСКОП НА СЕГОДНЯ

♈ **ОВЕН**. Сегодня вам придётся выполнять роль укротителя диких людей. Потребуется весь ваш такт, всё терпение и даже ласка.

♉ **ТЕЛЕЦ**. Постарайтесь свести до минимума личные контакты. Сегодня вы будете несдержанны в эмоциональном отношении.

♊ **БЛИЗНЕЦЫ**. Сегодня вы будете горячи и несдержанны. Постарайтесь, по крайней мере, никого не покалечить в порыве пламенного гнева.

♋ **РАК**. Ни в коем случае не давайте сегодня пустых обещаний, чтобы отвязаться от просителя. Их вам припомнят столько раз, что вы жестоко об этом пожалеете.

♌ **ЛЕВ**. Сегодня вам полезно будет пожаловаться вслух, даже если слушателем окажется зеркало.

♍ **ДЕВА**. Сегодняшний день будет с каждым часом всё волшебнее, и, если вы, конечно, сами не пожелаете прогнать это наваждение, останется таким до глубокой ночи.

♎ **ВЕСЫ**. Вовлеките домашних во что-нибудь типа соревнования – и вам не придётся более тащить на себе весь груз.

♏ **СКОРПИОН**. Причастны вы к этому или нет, но события резко поменяют и темп и направление.

♐ **СТРЕЛЕЦ**. Сегодня вас может замучить комплекс вины. Это штука вредная, причём не только для вашей психики.

♑ **КОЗЕРОГ**. Прислушивайтесь сегодня получше к словам друзей – вам скажут что-то важное.

♒ **ВОДОЛЕЙ**. Сегодня вы будете окружены доброжелателями. Это суровое испытание, но если вам удастся его выдержать, вы будете щедро вознаграждены за мужество.

♓ **РЫБЫ**. Сегодня вы будете несколько легковерны, впрочем, это вам не повредит. Обманывать вас нынче никто не станет, а поверить каким-нибудь безобидным небылицам всегда приятно.

ВНИМАНИЕ, КОНКУРС!

«Крымская газета» объявляет конкурс среди читателей на тему **«Я ИДУ ГОЛОСОВАТЬ»**. Участники конкурса в своих работах должны рассказать, почему они идут голосовать на выборах Президента России. Письма принимаются как в бумажном, так и в электронном виде, в прозе и в виде четверостишия **до 12 марта** по адресу редакции: **295015, г. Симферополь, ул. Козлова, 45а**, или на электронную почту – **chitatel@gazetacrimea.ru**.

Победители будут объявлены в номере за 16 марта

АНЕКДОТЫ

♦♦♦

– Таня, ты знаешь, мне тебя очень не хватает!

– Правда?!

– Да... Придётся, наверное, ещё одну бабу завести.

♦♦♦

Портреты Ингеборги Дапкунайте и Джавахарлала Неру висят в каждой уважающей себя логопедической клинике...

♦♦♦

Мяч ещё летел в окно директора школы, а дети уже играли в прятки...

ПРОСТЫЕ ПРАВИЛА

Убираюсь и играюсь

Многие убеждены, что говорить «я убираюсь (в квартире)» – не просто ошибочно, а прямо-таки неприлично. Логика при этом такова: -ся – это возвратная частица, значит, убираться – это убирать себя. На самом деле, глаголы с -ся не всегда означают действие, направленное на себя. Академическая «Русская грамматика» 1980 года выделяет семь разрядов таких глаголов. Глагол «убираться» по классификации АГ-80 входит в косвенно-возвратный разряд. К нему относятся глаголы, называющие действие, совершаемое субъектом в своих интересах, для самого себя (строиться, запасаться). Таким образом, глагол «убираться» имеет право на жизнь. Однако в словарях он помечен как разговорный: этот глагол не рекомендуется использовать в официальной речи.

Не является ошибочным и глагол «играться» – он относится к разряду возвратных глаголов со значением активного «развлечения» лица: забавляться, играться, веселиться, баловаться. Но он тоже отнесён к разговорному стилю речи, и словари рекомендуют употреблять его только в непринуждённой личной беседе.

Г зет «Крымск я г зет »
№ 21 (20274) от 07.02.2018
И. о. гл вного ред ктора: Елена Николаевна Гоголева
Выпуск ющий ред ктор: Елена Николаевна Гоголева

ЗОЛОТОЙ ФОНД ПРЕССЫ 2018

Учредитель г зеты: Государственное бюджетное учреждение Республики Крым «Редакция газеты «Крымская газета»
Учредитель ГБУ РК «Ред кция г зеты «Крымск я г зет »: Министерство внутренней политики, информации и связи Республики Крым
Изд тель и ред кция: Государственное бюджетное учреждение Республики Крым «Редакция газеты «Крымская газета»

Адрес изд теля и ред кции: 295015, Симферополь, ул. Козлова, 45а.
Телефоны ред кции: (3652) 51-88-41, 51-88-46, +7 (978) 207-90-81.
E-mail: info@gazetacrimea.ru, redakciya@gazetacrimea.ru, chitatel@gazetacrimea.ru
Отдел рекл мы: +7 (978) 000-00-33, marketing@gazetacrimea.ru

Отпечатано в ГУП РК «Издательство и типография «Таврида», г. Симферополь, ул. Генерала Васильева, 44.
Офсетная печать. Печ. л. 1.

Свидетельство о регистрации средства массовой информации ПИ № ФС77-65163 от 28 марта 2016 г., выдано Федеральной службой по надзору в сфере связи, информационных технологий и массовых коммуникаций (Роскомнадзор). 16+

Номер подписан 06.02.2018.
Время подписания в печать: по графику – 18:30, фактическое – 18:30.
Заказ 0183 | Тираж 28 231 экз.
Цена свободная.

Авторы опубликованных материалов несут ответственность за точность приведённых фактов, цитат, экономических, социологических и других данных, собственных имён, географических названий. Редакция в переписку с читателями не вступает. При перепечатке материалов ссылка на «Крымскую газету» обязательна. Точка зрения авторов публикуемых материалов может не совпадать с позицией редакции. Рукописи не рецензируются и не возвращаются. За содержание рекламных материалов редакция ответственности не несёт. «Хороший пример», «Знаковое событие», ⊠ – материалы публикуются на коммерческой основе.