Финиширует строительство многофункционального медцентра им. Семашко под Симферополем стр. 4

В помощь мозгу стр. 6

ТВ воскресенье

КРЫМСКАЯ ГАЗЕТА

gazetacrimea.ru

16+

№ 213 (20708)

Четверг, 21 ноября 2019 года

Издаётся с 6 июля 1934 года

КОРОТКО >>>

Только в МФЦ

МОСКВА. Федеральные и региональные органы власти прекратят приём россиян к 2024 году, эти полномочия будут возложены на многофункциональные центры (МФЦ). Соответствующий законопроект подготовило Минэкономразвития. Исключение составят так называемые неустранимые случаи, которые правительство определит позднее.

Снова перенесли

МОСКВА. Госдума приняла во втором чтении законопроект о продлении до 1 января 2023 года приостановки компенсации в полном объёме сбережений, помещённых во вклады в Сбербанк России в период до 20 июня 1991 года. Законопроект, который является сопутствующим проекту федерального бюджета на 2020 год, внесён Правительством РФ.

ЦИФРА >>>

8 физкультурно-оздоровительных центров

построят в Крыму в 2020 году в рамках национальных проектов «Демография» и «Спорт – норма жизни». Они появятся в Красноперекопском, Белогорском, Джанкойском, Черноморском, Красногвардейском, Кировском и Симферопольском районах и Евпатории. Это будет универсальный игровой зал, который может использоваться и представителями единоборств, и бокса. Также предусмотрены трибуны, раздевалки, медпункт и так далее.

СКАЗАНО >>>

“ В расширенной ярмарке примут участие порядка 220 сельхозтоваропроизводителей республики. В эту субботу будет представлен широкий ассортимент качественной и свежей продукции для гостей и жителей столицы по самой привлекательной цене. Из всех районов региона, а также таких городов, как Саки, Алушта, Евпатория, Джанкой, производители сельхозпродукции привезут мясо, рыбу, овощи, фрукты, виноград, яйца, молоко, колбасные изделия, подсолнечное масло, саженцы, мёд, консервы».

Заместитель Председателя Совета министров РК – министр сельского хозяйства РК Андрей РЮМШИН о ярмарке, которая состоится в Симферополе 23 ноября.

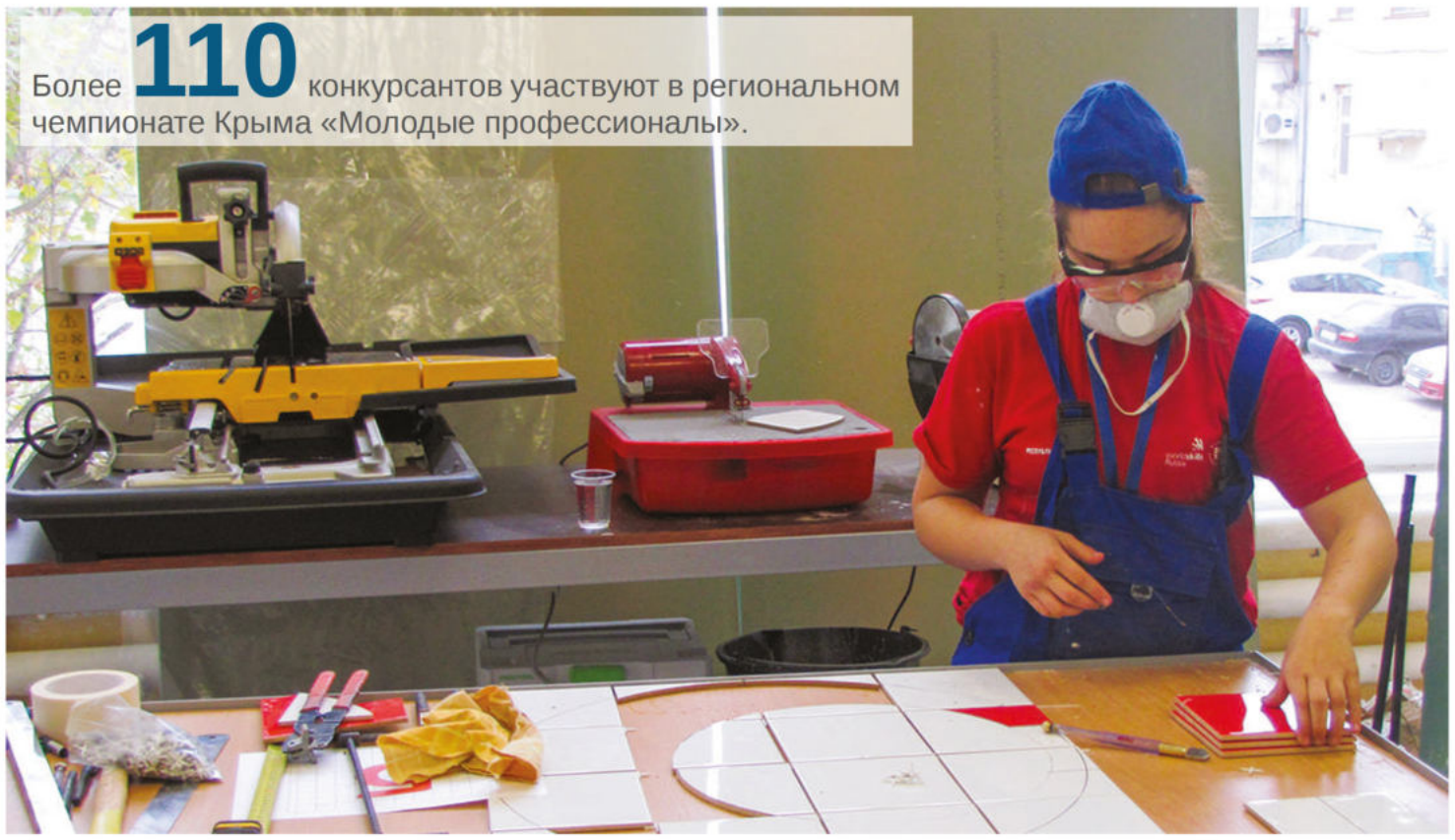

Дарина Вишневская – единственная девушка в компетенции «Облицовка плиткой» и ни в чём не уступает парням. Фото: Борис СЕДЕНКО

В двести рук

V региональный чемпионат «Молодые профессионалы WorldSkills Россия» в разгаре

Более 110 конкурсантов сражаются за звание лучшего в 18 компетенциях. Приветственный адрес в честь старта нового отборочного цикла соревнований движения «Молодые профессионалы» отправил глава Крыма Сергей Аксёнов. Он особо отметил, что республика нуждается в энергии и творчестве молодёжи, квалифицированных специалистах.

Потенциал есть

Помимо крымчан, в соревнованиях участвуют молодые специалисты, которые прибыли из Краснодарского края, Республики Татарстан, Ростовской и Челябинской областей, Севастополя. Задания, демонстрирующие знания, навыки и творческий подход к избранной профессии, конкурсанты выполняют на семи площадках в Симферополе, Ялте и Евпатории. В этом году возросло не только количество участников, но и число компетенций.

– Сегодня WorldSkills – это не только чемпионатная система, это система подготовки рабочих кадров в соответствии с лучшими стандартами. Республика Крым к V региональному чемпионату увеличила количество развиваемых компетенций, включила в соревновательный процесс команды юниоров. За эти годы сформировалось и продолжает развиваться экспертное сообщество. Постепенно обновляется материально-техническая база профессиональных образовательных организаций. Это свидетельствует, что в регионе работает настоящая команда профессионалов, а ваши конкурсанты – это тот самый кадровый потенциал, который готов поднять региональную экономику на качественно новый уровень, – отметила **руководитель управления по подготовке команд медального зачёта Союза «Молодые профессионалы WorldSkills» Оксана Орлова**.

Здоровый дух конкуренции

«Крымская газета» убедилась, что чемпионат впитал дух здоровой конкуренции, волшебную магию труда и учёбы, заглянув на площадки Крымского многопрофильного колледжа в Симферополе.

Там, где идёт состязание облицовщиков, шумно от работы станков – конкурсанты режут плитку.

80 стран объединяет движение WorldSkills.

– Задания сложные, требуют особого мастерства и подготовки. Оборудование у нас на каждой площадке соответствующее. Это станки для прямой резки плитки DeWalt, для фигурной резки плитки – станки Taurus, шлифовальные машинки. Все места оборудованы одинаково, все участники находятся в одинаковых условиях, – рассказывает о принципах соревнования **главный эксперт компетенции «Облицовка плиткой» Валентина Закурдаева**.

Продолжение на стр. 2

ПОГОДА НА ЗАВТРА

Симферополь	Севастополь	Ялта, Алушта	Евпатория	Черноморское	Феодосия	Керчь	Бахчисарай	Армянск	Джанкой	Судак	Белогорск	Кировское
+4 / -2	+9 / +2	+10 / +4	+5 / +1	+4 / 0	+4 / 0	+4 / -1	+8 / 0	+2 / -1	+2 / +1	+4 / -1	+3 / -3	+4 / 0

официальный печатный орган Совета министров Республики Крым | КРЫМСКАЯ ГАЗЕТА
21 ноября 2019 года, четверг
www.gazetacrimea.ru

ВЕСТИ ЮФО >>>

Светлая память

КРАСНОДАРСКИЙ КРАЙ. Мемориальная доска Иосифу Кобзону появилась на здании Дворца искусств творческого объединения «Премьера» в Краснодаре. Её автор – кубанский скульптор Владимир Зеленко.

«Иосиф Кобзон любил Краснодар и часто бывал в нашем городе, являлся председателем жюри многочисленных творческих конкурсов. Много раз выступал на праздновании Дня города. Творческое объединение «Премьера» создано при его участии», – отметил глава города Евгений Первышов.

На торжественную церемонию приехали вдова артиста Нелли Кобзон и сын Андрей.

Суд да дело

ВОЛГОГРАДСКАЯ ОБЛАСТЬ. Житель Волжского женился на женщине с ребёнком. Он уверял любимую, что примет сына, как родного, и даже усыновил мальчика. Но отношения не заладились. Супруги развелись, и волжанка попросила бывшего мужа обеспечивать сына, ведь он обещал о нём заботится. Мужчина отказался, тогда экс-жена подала в суд на алименты. Решение суда: волжанин должен обеспечить мальчика, ведь он его официально усыновил. Но ответчик решил, что не обязан платить за чужого ребёнка, и подал встречный иск на отмену этого судебного решения. Пока дело находится на рассмотрении. Но закон для всех один: взял ответственность, усыновил – обязан платить.

В поисках родных

РОСТОВСКАЯ ОБЛАСТЬ. Донские поисковики объявили поиск родных героя, чьи останки обнаружили под Ростовом. Солдат лет 17-19 погиб осенью 1941 года. «Предполагаем, что обескровленный в боях отряд ростовских курсантов прорывался к своим, – рассказывает Андрей Кудряков, лидер движения «Миус-Фронт». – Не имея боеприпасов, неся раненых на руках, отходили курсанты в густых осенних сумерках к Ростову. Прикрывать отход осталась группа добровольцев с гранатами и десятком патронов на каждую винтовку». Перед боем курсант, понимая, что, прикрывая отход товарищей, вряд ли останется жив, заполнил свой солдатский медальон, правда, не полностью. На клочке тетради боец второпях написал свой адрес: Беларусь, город Витебск, улица 2-я Гутровская, дом 10, кв. 15а.

Навстречу взрослой жизни

СЕВАСТОПОЛЬ. В городе-герое запустили программу профессионального обучения подростков с интеллектуальными нарушениями, которая позволит им получить специальность и подготовиться к взрослой жизни, сообщили в департаменте образования и науки Севастополя. «С этого учебного года в государственном бюджетном специальном (коррекционном) образовательном учреждении города Севастополя «Общеобразовательная школа-интернат № 1» впервые открыт 10-й класс с углублённой трудовой подготовкой по профессиям маляр-штукатур и рабочий зеленного хозяйства. При этом два года обучение осуществляется на базе школы-интерната и один год – на базе среднего профессионального учреждения. Особенности образовательной программы позволят повысить социализацию выпускников», – сказал представитель департамента.

❑ КТО НАС КОРМИТ

Ждём осадков!

Учёные рассказали, каким будет урожай озимых в Крыму

Экстремальные погодные условия, сложившиеся на полуострове не в пользу аграриев, заставили собраться за круглым столом депутатов, учёных, чиновников и руководителей сельскохозяйственных предприятий. Вопрос на повестке дня один: что делать с озимыми зерновыми, пострадавшими от тёплой погоды.

Компенсация предусмотрена

Как отметил **председатель Комитета Государственного совета РК по аграрной политике и развитию сельских территорий Юрий Мигаль**, пока о чрезвычайной ситуации говорить рано. Хотя очевидно, что без помощи государства многим аграриям не обойтись.

– Придётся обращаться за помощью по компенсации нашим сельхозпроизводителям, потому что многие могут не справиться. Если большие площади придётся пересеивать яровыми культурами, может не хватить средств, семенного фонда, и, конечно, животноводческие предприятия могут столкнуться с нехваткой кормов, – отметил Юрий Мигаль.

Первый **заместитель министра сельского хозяйства Крыма Владимир Анюхин** рассказал, что для сельхозпредприятий в бюджете уже предусмотрены компенсации.

– Сумма поддержки для выдачи субсидий по элитным семенам составит порядка 110 млн рублей при запланированной 48 млн рублей в начале текущего года, – отметил он. – Доля посевных площадей, занятых элитными семенами в Республике Крым, в результате мер поддержки, которая осуществляется в последние два года, увеличилась с 1,7% от площадей посевов до 7,2% в начале этого года, и мы прогнозируем увеличение до 10% в 2019 году.

По словам замминистра, данное направление будет субсидироваться и в следующем году, на эти цели запланировано 100 млн рублей.

Не всё плохо….

В Крыму обследовано уже порядка 13 тысяч га посевов озимых зерновых. И, как отмечает **заместитель директора по научной работе Научно-исследовательского института сельского хозяйства Крыма Людмила Радченко**, «погибших семян не так много»:

– Надеемся, что семена взойдут весной, но, конечно, при самых лучших условиях мы можем рассчитывать на урожайность 20 центнеров с гектара. Если будет недостаток влаги, то это 15-18 центнеров с гектара.

По словам Людмилы Радченко, что касается озимого ячменя, то здесь ситуация может резко измениться в лучшую сторону благодаря тому, что на большей части полей он не взошёл.

– Если они (семена. **– Ред.**) взойдут весной, то могут распуститься прекрасно. Даже если часть семян пропадёт, регенерация ячменя идёт очень быстро, и они могут восстановить урожайность на достаточно высоком уровне, – рассказала она.

А ещё Людмила Радченко подчеркнула, что сельхозпроизводителям не стоит ломать голову над тем, что посеять вместо озимых зерновых, чтобы не было острой нужды во влаге. Дело в том, что озимая пшеница и ячмень, несмотря ни на что, – самые засухоустойчивые культуры.

Ситуация по крымским озимым ещё изучается, и, по словам Юрия Мигаля, ориентировочно к январю картина будет «более или менее ясна».

Ирина ГУЛИВАТАЯ.

❑ ЗОЛОТЫЕ КАДРЫ

В двести рук

Начало на стр. 1

Высокий уровень подготовки подтверждает **сертифицированный эксперт из Республики Татарстан Лариса Юсупова**:

– Крым меня очень радует, здесь всегда на лучшем уровне организуют площадку. Основные параметры, которые требуется профессионалам-плиточникам, – это горизонты, вертикали, плоскости. В принципе, они соблюдаются. Международный уровень – криволинейные резки, это тоже необходимо, потому что умение читать чертежи в будущем пригодится. Они могут выполнять свои работы по эскизам заказчика, по дизайнерским проектам, где нужны чёткие и нестандартные решения.

На площадке, где трудятся конкурсанты компетенции «Малярные и декоративные работы», спокойнее, но все предельно сосредоточены. Ребята имеют представление, с какими видами работ им придётся столкнуться, могут подготовиться в домашних условиях. Но перед началом соревнований в задания обязательно вносятся 30% изменений.

– Они должны ознакомиться, найти и работать с этими изменениями, а не с теми, на которых они набили руку… Эксперты решают, какие изменения внести, – объясняет **главный эксперт в этой компетенции Ольга Баранова**.

И работодатели тут как тут

Чемпионат «Молодые профессионалы» – не просто конкурсанты и судьи, но и болельщики. Поддержать и посмотреть на работу своих сверстников приходят студенты колледжа, школьники, социальные партнёры.

– Обязательно проводится профориентационная работа среди школьников Симферополя. В основном это ребята после 9-го класса. Присутствуют представители работодателей. Есть такое понятие, как демонстрационный экзамен. Его элементы мы сейчас используем в практическом обучении. Представители работодателей являются председателями экзаменационной комиссии. Они должны посмотреть, как мы готовим, соответствует ли это профессиональному стандарту, могут высказать свои пожелания. Они всегда приятно удивлены качеством подготовки наших ребят, – рассказывает **замдиректора ГАПОУ РК «Крымский многопрофильный колледж» Ольга Сухановская**.

Каждый участник чемпионата уже является победителем, потому что выполненная работа даёт стимул для профессионального роста, укрепляет веру в свои силы и в тот надёжный фундамент, который конкурсант строит своими золотыми руками.

Борис СЕДЕНКО.

Центральный банк Российской Федерации установил с 21.11.2019 следующие курсы иностранной валюты к рублю:

Доллар США	63.7730
Евро	70.6286
Австралийский доллар	43.3911
Азербайджанский манат	37.5909
Армянский драм (100)	13.3556
Белорусский рубль	31.2368
Болгарский лев	36.0972
Бразильский реал	15.1193
Венгерский форинт (100)	21.0427
Вон Республики Корея (1000)	54.6179
Датская крона (10)	94.4799
Индийская рупия (100)	88.7659
Казахстанский тенге (100)	16.4671
Канадский доллар	48.2836
Киргизский сом (100)	91.1043
Китайский юань (10)	90.7969
Молдавский лей (10)	36.4834
Новый румынский лей	14.7783
Новый туркменский манат	18.2469
Норвежская крона (10)	69.9657
Польский злотый	16.4461
СДР	87.7319
Сингапурский доллар	46.8643
Таджикский сомони (10)	65.9650
Турецкая лира	11.1316
Узбекский сум (1000)	67.1228
Украинская гривна (10)	26.3171
Фунт стерлингов СК	82.6371
Чешская крона (10)	27.6014
Шведская крона (10)	66.2659
Швейцарский франк	64.3977
Южноафриканский рэнд (10)	43.2002
Японская иена (100)	58.6715

КРЫМСКИЙ ВЗГЛЯД

Нерешаемых вопросов нет

Итоги российско-белорусских переговоров относительно дальнейшей интеграции сформулировали новые задачи

Основной темой переговоров премьер-министра России Дмитрия Медведева и его белорусского коллеги Сергея Румаса, а также заседания Совета министров Союзного государства стало подведение итогов торгово-экономического сотрудничества за 2018 год и первое полугодие 2019 года.

Пресс-конференция после переговоров главы Правительства России Дмитрия Медведева с премьер-министром Беларуси Сергеем Румасом. Фото: пресс-служба Правительства РФ

Сверка «дорожных карт»

Общение премьеров длилось свыше семи с половиной часов. За это время им удалось согласовать порядка 20 из 31 «дорожной карты» по углублению интеграции двух стран.

По итогам переговоров Дмитрий Медведев сообщил журналистам, что прийти к устраивающим обе стороны соглашениям удалось не по всем пунктам. «У каждой стороны есть свои представления о том, каким образом сотрудничать на будущее, какие принципы должны применяться, как осуществлять регулирование в той или иной сфере, касается ли это газа, нефти, электроэнергетики», – пояснил руководитель российского правительства.

Сейчас взаимодействие двух стран развивается как никогда интенсивно: только в этом году состоялось уже восемь встреч президентов России и Белоруссии и 11 встреч глав правительств

Сергей Румас подтвердил слова своего визави и отметил, что по итогам заседания Совета министров Союзного государства удалось продвинуться весьма значительно, но ещё остались сложные вопросы, «по которым не удалось найти сегодня развязку». В связи с этим участники переговоров взяли недельную паузу, чтобы согласовать пакет документов, который будет подан президентам России и Беларуси.

«Понизить градус риторики»

Дмитрий Медведев также отметил, что согласование интеграционных процессов – очень непростая работа, потому что по каждому вопросу есть масса нюансов, а их обсуждение неизбежно приводит к всплеску эмоций. Соответственно, сейчас Москве и Минску нужно «существенно понизить градус риторики», убеждён российский премьер. «Мы должны в спокойном, прагматичном ключе обсуждать вопросы, имеющие фундаментальное значение для граждан наших стран, их будущего, прежде всего экономические и социальные вопросы», – отметил он.

Вместе с тем глава российского Кабинета министров убеждён: решая спорные вопросы, не нужно руководствоваться цифрами и красивой отчётностью. Ведь если будет оставаться одна несогласованная, но критически важная для одной из сторон «дорожная карта», то интеграция может быть поставлена под угрозу. «Поэтому наша задача – не просто уменьшить количество рассогласованных позиций, но и почувствовать пределы гибкости в позициях друг друга», – пояснил свой подход Дмитрий Медведев.

В то же время Сергей Румас акцентировал внимание на большом объёме проделанной работы. По его словам, в общей сложности есть 31 «карта», в которой прописано свыше 700 интеграционных мероприятий. К началу встречи премьеров не были согласованы 40 мероприятий, по итогам общения их количество сократилось вдвое. «Остались сложные вопросы, по которым не удалось найти сегодня развязку, но это не значит, что развязок по ним не существует. Мы дали дополнительные поручения госорганам проработать», – подчеркнул он.

В итоге оба премьера сошлись во мнении, что переговоры были продуктивными: стороны провели тщательную ревизию решённых и нерешённых вопросов. Соответственно, теперь есть чёткое понимание, как поступать с оставшимися разногласиями: какие из них чисто технические и решаемые на правительственном уровне, а какие требуют участия глав государств.

«В конечном счёте все это должно быть одобрено президентами двух государств для того, чтобы положить начало ещё более существенной работе по подготовке изменений в законодательства РФ и Республики Беларусь», – заявил Дмитрий Медведев. И тогда, по его словам, можно будет «уже уверенно заявить, что интеграция между двумя государствами вышла на принципиально новый уровень».

От количества к качеству

Директор департамента МИД России Алексей Полищук считает, что принятые на заседании Совета министров Союзного государства решения ускорят интеграцию России и Беларуси. По словам дипломата, сейчас взаимодействие двух стран развивается как никогда интенсивно: только в этом году состоялось уже восемь встреч президентов России и Белоруссии и 11 встреч глав правительств.

«В понедельник мы принимали наших белорусских гостей в Москве для участия в совместном заседании коллегий министерств иностранных дел России и Беларуси. Вчера состоялось заседание Совета министров Союзного государства. Мы надеемся, что его решения позволят нам выйти на дальнейшее углубление интеграции», – заявил Алексей Полищук в комментарии информагентству ТАСС.

Никита ПЕТРОВ.

ВОКРУГ СВЕТА >>>

Награда за честность

ВЕЛИКОБРИТАНИЯ. В течение пяти лет в местечке Блэкхолл Кольери на самых видных местах находят крупные суммы, явно оставленные специально. В частности, 18 ноября на тротуаре опять нашли пачку 20-фунтовых купюр. Ни у местных жителей, которые исправно сдают находки в полицию, ни у детективов нет объяснения этой загадки. Свёртки с крупной по английским меркам суммой – обычно это сто банкнот по 20 фунтов (что эквивалентно $2588) – начали появляться на улицах, на земле и около заборов в 2014 году. Полиция графства Дарем опросила множество людей и почти все офисы в деревне, включая банк и почту, но не нашла зацепок. Ещё ни разу никто не востребовал найденные деньги, поэтому из полиции их возвращают тем, кто их нашёл.

Роковая случайность

ИНДИЯ. В Индии женщину чуть не кремировали заживо. Она потеряла сознание после того, как несколько дней ничего не ела. Родственники решили, что она скончалась, поэтому отправили её тело на погребальный костёр, в котором она очнулась. Пока шли приготовления к кремации, женщина пришла в себя. Это заметил один из её родственников. Похороны прервали, участники церемонии вызвали скорую медицинскую помощь, но спасти госпитализированную так и не удалось.

Индекс счастья

РОССИЯ. По данным ВЦИОМ, 81% россиян считают себя счастливым, а 17% чувствуют себя несчастными. Чаще всего респонденты говорили, что счастье приносит семья – 29%, на втором месте оказались здоровье и жизнь родных и собственная – 22%, 13% отметили, что счастье приносит хорошая работа, 12% – наличие детей и ещё 12% – общая удовлетворённость жизнью. Несчастными себя чувствуют те, кто испытывает материальные трудности, это 15%. Плохое положение дел в стране заставляет грустить 10% россиян, плохое состояние здоровья, низкий уровень и задержка зарплаты – по 5%.

Смерть фараона

ЕГИПЕТ. Учёные провели исследование и выяснили, что древнеегипетский фараон Тутанхамон скончался в результате заражения крови, которое он получил при переломе ноги. Местный археолог Захи Хавасс рассказал, что вопрос о причине смерти правителя остаётся открытым, так как травмы на его теле одновременно указывают на покушение и несчастный случай. Тем не менее исследователь считает, что Тутанхамон упал с колесницы и сломал ногу. Спустя некоторое время он умер из-за инфекции раны. Эту гипотезу, по словам учёного, косвенно подтверждает новейшее исследование ДНК фараона.

Заплатят за троих

КЫРГЫЗСТАН. В Кыргызстане ввели новое пособие на детей. Теперь если в семье родится тройня, то родители получат по 700 долларов на каждого ребёнка. Единовременное пособие начнут выдавать с 1 декабря, оно не станет редкостью. По статистике, в республике ежегодно рождаются десятки тройняшек.

ЭТОТ ДЕНЬ В ИСТОРИИ >>>

moya-planeta.ru

ПЕРВЫЙ ПОЛЁТ НА ВОЗДУШНОМ ШАРЕ

1783 год – в Париже впервые в воздух на воздушном шаре поднялись Пилатр-де-Розье и маркиз д'Арланд. Стартовав около 14:00 от замка ла Мюетт в Буллонском лесу, воздушный шар поднялся на высоту 915 метров. Пролетев около 9 км за 25 минут, перелетев Сену, первые воздухоплаватели приземлились на холме Бют-о-Кай между ветряными мельницами, невдалеке от городского вала.

careerist.ru

ДЕНЬ НАЛОГОВОЙ СЛУЖБЫ

1991 год – Указом Президента Российской Федерации № 218 образована самостоятельная Государственная налоговая служба Российской Федерации (ранее она была в составе Министерства финансов). Налоговый орган становится важнейшей структурой и опорой государства.

официальный печатный орган Совета министров Республики Крым | КРЫМСКАЯ ГАЗЕТА
21 ноября 2019 года, четверг
www.gazetacrimea.ru

ФЦП

Здоровье не ждёт

Финиширует строительство многофункционального медцентра им. Семашко под Симферополем.

Как подтвердил вице-премьер Совета министров РК Евгений Кабанов, строительные работы будут завершены в конце декабря 2019 года, после чего предстоят процедуры оформления земельного участка муниципалитетом, передача объекта Минздраву и частично – набор персонала для больницы. В Совмине уточняют, что госконтракт, который был заключён с подрядчиком, предполагает гарантийный срок на выполненные работы – пять лет. Если в этот период обнаружатся дефекты на объекте, подрядчик будет обязан устранить их за свой счёт.

Сегодня готовность объекта составляет 98%. Завозится медицинское оборудование и мебель. Об этом сообщил министр строительства и архитектуры Республики Крым Михаил Храмов по результатам выездного совещания на объекте. Он уточнил, что параллельно готовится заявление в Ростехнадзор для получения допуска электроустановки по постоянной схеме, после чего стартуют пусконаладочные работы инженерных систем: медицинских систем, вентиляции, теплоснабжения, хладоснабжения, лифтового оборудования, котельной и прочего.

Персонал больницы им. Семашко, которая расположена в центре Симферополя, уже готовится к переезду в новый центр. Однако, по информации **главврача Александра Остапенко**, в новый медцентр переберутся не все отделения.

– В первую очередь переедут отделения, оказывающие высокотехнологичную медицинскую помощь, и несколько терапевтических. На старой территории останутся ревматология, республиканская поликлиника, реабилитационный центр. Кроме того, хотим здесь открыть пульмонологию, – уточнил руководитель медучреждения.

mstroy.rk.gov.ru

Не время для тайм-аута

Продолжается реконструкция Дворца спорта в Евпатории. Масштабные работы в рамках федеральной целевой программы ведутся на муниципальном объекте, построенном почти полвека назад.

Заказчиком работ выступает администрация курорта, главным распорядителем бюджетных средств – Министерство спорта РК.

На днях темпы выполнения реконструкции объекта проверил министр строительства и архитектуры Крыма Михаил Храмов, который провёл на месте совещание с главой администрации города Романом Тихончуком и представителями подрядной организации.

После реконструкции МБУ «Дворец спорта» обновят спортивные залы существующего здания и будет построен новый физкультурно-оздоровительный комплекс. Проект предусматривает, что новое двухэтажное здание будет примыкать к существующему. Комплекс оборудуют с учётом особенностей стандартов доступности для маломобильных групп населения. Как сообщалось ранее, сдать спортивный комплекс в эксплуатацию планируется весной следующего года. Сегодня на объекте выполняются кладка перегородок из кирпича, бетонирование фундаментной плиты универсального спортивного зала с трибунами для зрителей, монтаж внутренних инженерных сетей, подготовка к штукатурке стен. Завершены работы по монтажу внутриплощадочных инженерных сетей теплоснабжения, водоснабжения, водоотведения и электроснабжения.

– По информации подрядчика, на объекте трудятся 64, а по факту оказалось не более 45 человек. Охвачен не весь фронт работ: благоустройство территории, монтаж витражей, металлоконструкций кровли, отделочные работы в реконструируемом корпусе, – сообщил **Михаил Храмов**.

При этом, по информации подрядчика, на объектах нет перебоев с необходимыми строительными материалами и финансированием. В полном объёме заключены договоры на поставку монтируемого оборудования, витражей, металлоконструкций, заключён договор на благоустройство территории с субподрядчиком из Симферополя.

Сегодня на повестке – закупка спортивного инвентаря и спортивного оборудования для объекта. По информации Михаила Храмова, не позднее 25 ноября данная позиция будет размещена в плане-графике закупок.

mstroy.rk.gov.ru

Подготовила Ольга НАГОРНАЯ.

НАЦПРОЕКТ

Амбулатория в Богатом. Фото из архива «Крымской газеты»

Большой шаг вперёд

Медицинские учреждения Белогорского района ждёт обновление.

На выполнение регионального проекта «Развитие первичной медико-санитарной помощи на 2020-2022 годы» Республика Крым получит в целом 24 млрд рублей. В следующем году на эти цели будет выделено 8 млрд рублей, и часть этих средств получит на улучшение материально-технической базы медицинских учреждений Белогорский район, который собирается привести в порядок сразу восемь объектов.

В частности, запланирована установка четырёх модульных фельдшерско-акушерских пунктов в сёлах Муромское, Курортное, Криничное и Голововка, а также амбулатории в селе Богатом. Ещё три ФАПа – в Русаковке, Долиновке и Ударном – ждёт капитальный ремонт.

– Во всех этих населённых пунктах ФАПы есть, а также амбулатория в Богатом. Но на протяжении стольких лет материально-технического база не обновлялась, особенно в 1990-е и 2000-е годы. Сами здания оставляют желать лучшего. Поэтому планируется либо на данных участках, где сейчас находится ФАП, или на новых сформированных земельных участках установить уже модульные конструкции, а на трёх объектах провести капитальный ремонт, – сообщил «Крымской газете» **заместитель главы администрации Белогорского района Ленор Сеитджемилов**.

В задачи районных властей входит подготовка земельных участков под строительство и обеспечение доступа подключения к инженерным сетям. Кроме того, необходимо отремонтировать подъездные пути к объектам. Средства на восстановление дорог будут выделяться отдельно.

МЕЖДУ ТЕМ >>>

По всей стране к 2020 году планируется заменить более 1200 устаревших ФАПов и амбулаторий.

За последние пять лет в Белогорском районе установлено всего три модульных ФАПа – в сёлах Земляничное, Балки и Зыбины. Поэтому заинтересованность в обновлённой и улучшенной инфраструктуре очень большая.

– Пока готово три, а тут планируется за один год установка пяти и капитальный ремонт трёх ФАПов. Это большой шаг вперёд, – уверен Ленор Сеитджемилов.

Местные власти также надеются, что благодаря национальному проекту удастся решить вопрос с Зуйской участковой больницей – здание здесь очень старое, поэтому также требует реконструкции.

Борис СЕДЕНКО.

РОДИЛИСЬ В ЭТОТ ДЕНЬ >>>

pinterest.ru

1778, ВОЛЬТЕР
Французский философ-просветитель, поэт, прозаик, сатирик, трагик, историк и публицист. Точное происхождение псевдонима Voltaire неизвестно. Неутомимый и беспощадный враг церкви и клерикалов, которых он преследовал аргументами логики.

Кадр из фильма

1927, ТАМАРА НОСОВА
Советская и российская актриса. Была одной из самых известных комических актрис отечественного кино. Эффектными были её появления в роли донны Розы в комедии «Здравствуйте, я ваша тётя!» и хозяйки борделя в «Бульварном романе».

mariinsky.ru

1940, НАТАЛИЯ МАКАРОВА
Советская и американская артистка балета, балетмейстер-постановщик и драматическая актриса. Будучи примой-балериной Американского театра балета и Королевского балета, сотрудничала со многими ведущими балетными труппами мира.

ГРОМКОЕ ДЕЛО

Документ прост – усы, лапы, хвост

Госкомитет ветеринарии РК настаивает на полной проверке «Тайгана» и «Сказки»

Государственная ветеринарная служба обнаружила ряд нарушений при содержании животных и обратилась в суд с рекомендацией закрыть парк для посетителей на три месяца. Поводом для внеочередной проверки послужило сообщение из медицинского учреждения об очередном укусе животным человека в парка львов «Тайган».

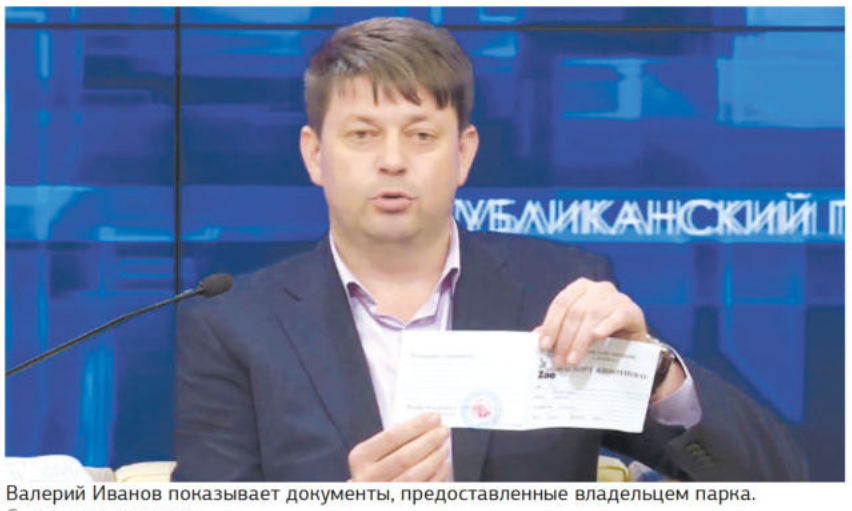

Валерий Иванов показывает документы, предоставленные владельцем парка.
Стоп-кадр из видео

Полосатая история

Обязательная процедура предписывает идентификацию животного, чтобы установить уровень его опасности. От этого зависит лечение пострадавшего, а также меры административной ответственности владельца зверей.

– В данной ситуации животное принадлежало юридическому лицу. Мы обратились в прокуратуру республики, где нам согласовали внеплановую проверку. В парке мы установили, что существует несколько фотозон, где фотографируются с его обитателями. В момент проверки также был нанесён покус человеку животным. Как оказалось, данные звери не идентифицированы и не привиты от бешенства, что является прямой угрозой заражения людей, – подчеркнул на пресс-конференции **председатель Государственного комитета ветеринарии РК Валерий Иванов**.

По результатам проверки было принято решение о необходимости ввести на территории парка карантин. Однако владелец парка, по словам Валерия Иванова, попытался уйти от ответственности, развязав дезинформирующую кампанию в социальных сетях.

По его словам, непорядок обнаружили даже с документами на тигра – того, что укусил посетителя парка. Как отмечает Валерий Иванов, владелец просто «изобрёл паспорт», хотя все паспорта с соответствующими прививками и информацией о животном, а также документы на передвижение зверей выдаются государственными службами. Главный крымский ветеринар говорит, что даже в липовом документе нет никаких сведений о ветеринарных мероприятиях, хотя возраст тигра уже предполагает вакцинирование против бешенства.

– Мы до конца пойдём в своих требованиях в вакцинации животных в парках, независимо, чьи это парки, ибо это обеспечивает безопасность людей, – отметил Валерий Иванов.

Ветеринарные службы требуют устранить нарушения и приостановить экономическую деятельность парка на 90 дней.

В оригинальной форме

Нарушения в парке львов «Тайган» и зоопарке «Сказка», по словам Валерия Иванова, обнаруживаются постоянно, а выполнение требований приобретает, мягко говоря, оригинальную форму. Например, рассказывает Иванов, законное предписание поставить на учёт свиней и создать соответствующие условия по их содержанию закончилось тем, что их просто загнали ко львам и тиграм, которые их съели. При этом также грубо нарушено законодательство – ветеринарные формы должны подтверждать, что животные были здоровы, а их транспортировка должна быть подтверждена системой «Меркурий».

> *Ветеринарные службы требуют устранить нарушения и приостановить экономическую деятельность парка на 90 дней*

– Он отказался оставить на карантин все 19 животных, которые участвовали в процессе, отказался их идентифицировать и вакцинировать, – заявил Валерий Иванов.

Более 100 тысяч животных, находящихся в собственности граждан, вакцинируются государственной службой ветеринарии бесплатно.

Около 9 тысяч проверок проводит ветеринарная служба Республики Крым.

В настоящее время владелец зоопарков, по утверждению председателя госкомитета, угрожает через блоги и соцсети расстрелять 30 медведей, у которых также есть проблемы с документами. Эти заявления, по мнению Иванова, делаются умышленно, чтобы оказать давление на судебный процесс и государственную ветеринарную службу.

– Именно чип и паспорт доказывают вакцинацию конкретного животного, – настаивает Валерий Иванов.

Борис СЕДЕНКО.

ПРОИСШЕСТВИЯ/ КРИМИНАЛ >>> 18+

Предновогодние запасы?

В отдел полиции Симферополя поступило сообщение от менеджера крупного торгового центра о том, что некто на протяжении нескольких дней похитил из магазина 21 бутылку элитного алкоголя, в том числе виски, на сумму более 30 тысяч рублей.

В ходе розыскных мероприятий по подозрению в совершении этого преступления задержаны супруги из Симферопольского района – 31 и 32 лет. Задержанные в краже признались.

Они рассказали, что на протяжении нескольких дней выносили под одеждой из торгового заведения бутылки с алкоголем. Украденное изъято и возвращено на полки супермаркета.

Следствие предположило, что похищенное спиртное готовили к перепродаже в преддверии новогодних праздников.

Такое пополнение семейного бюджета может обойтись злоумышленникам в пять лет лишения свободы.

Хоть и отказался...

На севере полуострова полиция задержала 31-летнего жителя Краснодарского края по подозрению в незаконном хранении «солей».

Так, в Красноперекопском районе у инспекторов ДПС возникло подозрение, что водитель остановленного для проверки документов автомобиля может находиться в состоянии опьянения. От освидетельствования мужчина отказался, за что был привлечён к административной ответственности. Но во время осмотра автомобиля, проведённого в присутствии понятых, в бардачке обнаружен и изъят свёрток с порошкообразным веществом.

Мужчина признался, что изъятое является наркотическим средством, которое он приобрёл и хранил исключительно для личного употребления. Согласно заключению эксперта, вещество является синтетическим наркотиком, так называемой солью.

Из охраны – на койку

В Симферополе задержан подозреваемый в нанесении тяжких телесных повреждений охраннику медучреждения.

В полицию из симферопольской больницы поступила телефонограмма о том, что им пришлось срочно оказать медицинскую помощь своему охраннику.

По подозрению в совершении преступления был задержан ранее не судимый 40-летний житель Симферопольского района. Он приехал в медучреждение в состоянии сильного алкогольного опьянения. Между ним и охранником произошёл конфликт, в ходе которого подозреваемый ударил потерпевшего, отчего тот упал и ударился головой, получив тяжёлую травму. Подозреваемому судом избрана мера пресечения в виде подписки о невыезде.

«Соли» в чистом поле

В Феодосии полицейские во время патрулирования обратили внимание, что в поле стоит машина, а рядом с ней – мужчина, который что-то ищет в земле. При виде полицейских гражданин бросил на заднее сиденье автомобиля пачку из-под сигарет.

Как выяснилось позднее, в коробке находился свёрнутый пакет с порошком. Полицейские установили личность мужчины – это оказался ранее не судимый 32-летний местный житель. По его словам, в свёртке содержался наркотик, который он хранил для личного употребления, без какой-либо цели сбыта.

Согласно экспертизе, вещество массой 0,49 г содержит в своём составе наркотическое вещество типа «соль».

НАРОДНЫЙ КАЛЕНДАРЬ >>>

molva33.ru

МИХАЙЛОВ ДЕНЬ

Православная церковь в этот день отмечает собор архистратига Божия Михаила и прочих небесных сил бесплотных. В деревнях в эти дни начинались михайловские праздники, знаменующие окончание всех летних и осенних сельских работ. Кроме того, к этому времени крестьяне получали выручку за проданные товары, а работникам выплачивались заработанные ими деньги. Хозяйки накрывали столы, готовили вкусные блюда – начинались пиры и гулянья. В этот день и ходили в гости, и сами гостей принимали. Угощались на Михайлу обычно домашним пивом, пирогами, мёдом, жареным мясом.

Приметы:

– Если утром появился иней, то зима будет снежной.
– Если утром стелется туман – будет оттепель.
– Если услышать колокол в этот день, то в дом придёт беда.
– Родившиеся 21 ноября обычно наделены крепким здоровьем и всегда готовы защищать слабых.

официальный печатный орган Совета министров Республики Крым | КРЫМСКАЯ ГАЗЕТА
21 ноября 2019 года, четверг
www.gazetacrimea.ru

АКЦИЯ

В помощь мозгу

Всероссийская акция-эстафета «МОЗГ 4,5» проводится в Крыму впервые. Её цель – привлечь внимание к проблеме сердечно-сосудистых заболеваний и рассказать, как правильно и вовремя распознать инсульт.

Время на спасение

4,5 часа – это терапевтическое окно. Именно за это время с момента инсульта врачи могут спасти клетки мозга пациента. Счёт, как правило, идёт на минуты, поэтому так важно правильно распознать симптомы болезни и вызвать скорую помощь.

– В Крыму в год случается от 6 до 7 тысяч инсультов, поэтому наша социальная акция имеет невероятно важное значение, не только медицинское, но и социальное, – утверждает **доктор медицинских наук, главный специалист-невролог Министерства здравоохранения РК Лариса Корсунская**. – Мы стремимся, чтобы не менее 80% людей после острого нарушения мозгового кровообращения вернулись к труду и были независимы в повседневной жизни.

В акции «МОЗГ 4,5» в Симферополе участвовали студенты и преподаватели Медицинской академии им. С. И. Георгиевского. Они схематично показали симптомы инсульта.

– Если у человека внезапно нарушилась речь, ослабела рука или нога, пропало зрение, появилась неустойчивость, нужно немедленно бить тревогу. Ребята не только показали симптомы, но и выложили цифру 4,5... Помните, главное – вовремя распознать симптомы инсульта, вовремя вызвать скорую, – говорит Лариса Корсунская.

Акция зародилась в одном из материковых университетов, позже к ней стали присоединяться учебные заведения по всей стране.

Час Крыма

Акция-эстафета стартовала в России 29 октября – во Всемирный день борьбы с инсультом.

– На территории нашей академии подобные мероприятия проходят достаточно часто, – рассказывает **студентка первого медицинского факультета Анна Жукова**. – Идея акции зародилась в одном из материковых университетов. Это всероссийская акция, и мы, увидев её на просторах Интернета, решили тоже принять в ней участие.

Профилактика сердечно-сосудистых заболеваний – одно из приоритетных направлений в реализации национального проекта «Здравоохранение», инициированного Президентом России Владимиром Путиным.

– Сегодня в Крыму тщательно разработана маршрутизация пациентов с острым нарушением мозгового кровообращения, – отмечает Лариса Корсунская. – Министерством здравоохранения РК написаны инструкции для скорой помощи, созданы списки улиц и номеров домов всех населённых пунктов Крыма. У нас открыты шесть первичных сосудистых отделений, оборудованных по последнему слову медицинской науки, – в Ялте, Керчи, Феодосии, Евпатории и Симферополе.

Мария УСТИНОВА.
Фото автора.

ВСЕГДА НА ВИДУ

Язык – мой друг

О чём могут рассказать его болезни и кто их лечит

В зависимости от характера налёта на языке, его цвета, запаха, ощущений у пациента можно предположить множество патологических процессов, протекающих не только во рту, но и во всём организме.

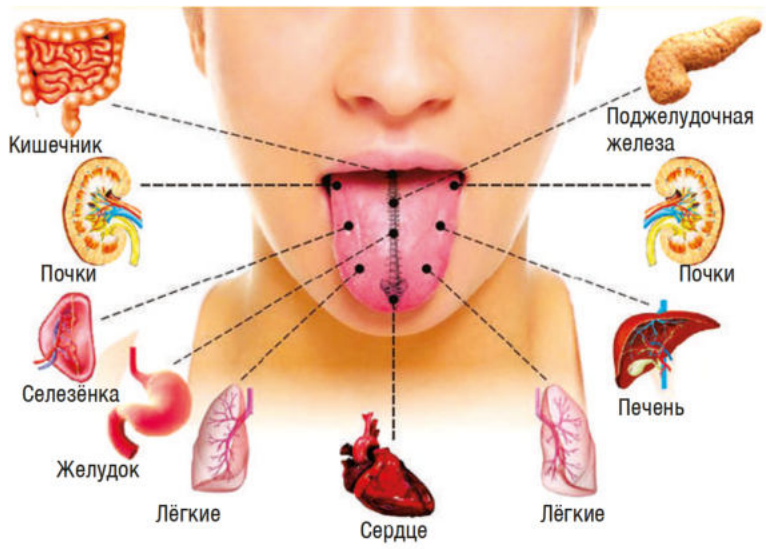

Инфографика: zhalevich.com

Как на картине

Язык – это мышечный орган с большим количеством кровеносных сосудов. На его спинке и боковых поверхностях располагаются четыре вида сосочков: нитевидные, желобоватые, грибовидные и листовидные. Восприятие вкуса – сладкого, горького, кислого и солёного – обеспечивают вкусовые луковицы и рецепторы. Отметим, что язык поражается при всех болезнях полости рта, вызываемых микрофлорой (стафилококк, стрептококк, грибы, простейшие спирохеты).

А вот если на языке проявляются болезни сердца, желудочно-кишечного тракта, обмена веществ или аллергия, в таких случаях это лишь симптом основного заболевания и лечится вместе с ним. Также поражение языка может быть вызвано острой или хронической травмой (прикусывание, ожог или трение о край протеза, коронки, брекета).

Голосит про глоссит

Острые воспалительные заболевания языка называются глосситом и бывают разных типов. При катаральном глоссите язык становится ярко-красного цвета, гладкий, блестящий. Появляется плотный налёт. Человек ощущает боль и жжение языка, потерю вкусовых ощущений. Причины – грипп, ОРЗ, влияние алкоголя и курения, болезни желудочно-кишечного тракта, кариес и зубной камень. Язвенный глоссит – один из симптомов при язвенно-некротическом стоматите. Развиваются эрозии и язвы на языке при снижении иммунитета. Наблюдается также неприятный запах изо рта, грязно-серый налёт на языке.

Абсцесс языка развивается при травмировании. Язык припухает, становится болезненным, отдельный его участок краснеет. При глубокой локализации может затрудняться глотание, дыхание, что вызвано глубоким отёком мягких тканей.

Десквамативный глоссит считается симптомом системных нарушений в организме, это поражение кровеносной и пищеварительной систем, нарушение обмена веществ, болезни почек, дисбактериоз. Проявляется в виде ярко-красных «полированных» пятен, имеющих вид сырого мяса, или участков утолщения сосочков языка. Ощущаются жжение и зуд, небольшая болезненность.

Сплошная хроника

Среди хронических поражений языка есть «географический» глоссит. Он начинается с появления небольшого сероватого пятнышка на спинке языка, которое постепенно разрастается и меняет свою форму, напоминая карту. Пятна сливаются друг с другом, в центре очагов наблюдается полное восстановление эпителия, а по краям – серый ободок. Чаще встречается заболевание у детей 1-7 лет, у женщин 30-40 лет, болевых ощущений при этом практически нет. А вот причины появления такого заболевания не выявлены.

«Чёрный волосатый» язык – поражение без признаков воспаления. Выделяют истинную форму, при которой наблюдается разрастание и утолщение нитевидных сосочков, окрашивание их в тёмный цвет, и ложную форму. Она характеризуется изменением цвета спинки языка, появлением налёта, который легко снимается. Человек жалуется на ощущение инородного тела во рту, шершавость языка, его потемнение.

«Ромбовидный» глоссит – это порок развития. Проявляется в виде выступающего над поверхностью спинки языка очага ромбовидной формы, размер которого не превышает 1 см в длину. Поверхность гладкая, красная, чётко отграничена. Расположение ромба – всегда по средней линии.

А вот лейкоплакия – заболевание, при котором патологически утолщаются слизистые оболочки полости рта. Болеют преимущественно мужчины старше 50 лет. Выделяют истинную форму, ложную и лейкоплакию как симптом системного заболевания. Основные причины развития: наследственность, курение, травма, хронические воспалительные заболевания полости рта. Заболевание начинается с появления очага покраснения, на котором затем утолщается эпителий, приподнимаясь над окружающими тканями. Особый вид заболевания – «волосатая» лейкоплакия языка, описанная у инфицированных ВИЧ.

> *Отличить грибковое заболевание от бактериального или вирусного может только специалист. В любом случае при появлении боли, жжения или зуда, налёта на спинке языка лучше обратиться к специалисту*

Как лечить

Все болезни языка характеризуются его отёчностью, появлением налёта и эрозии, изменением окраски и формы, поэтому лечение проводят комплексное. Местно используются обезболивающие мази, растворы антисептиков и ранозаживляющие средства. Если поражение вызвано вирусом, нужно и общее лечение. Отличить грибковое заболевание от бактериального или вирусного может только специалист. В любом случае при появлении боли, жжения или зуда, налёта на спинке языка лучше обратиться к специалисту.

Ядвига БОЛТОВСКАЯ.

ВОСКРЕСЕНЬЕ, 24 НОЯБРЯ

ПЕРВЫЙ канал

05:00, 06:10 Х/ф «Государственный преступник» 0+
06:00, 10:00, 12:00 Новости
06:55 «Играй, гармонь любимая!» 12+
07:40 «Часовой» 12+
08:10 «Здоровье» 16+
09:20 «Непутевые заметки» 12+
10:15 «Жизнь других» 12+
11:15, 12:15 «Видели видео?» 6+
13:50 «К дню рождения Александра Маслякова» 16+
17:30 Д/с «Рюриковичи» 16+
19:25 «Лучше всех!» 0+
21:00 Время
22:00 «Большая игра» 16+
23:45 Х/ф «Джой» 16+
02:00 «На самом деле» 16+
02:50 «Про любовь» 16+
03:35 «Наедине со всеми» 16+

РОССИЯ 1

04:45 «Сам себе режиссёр»
05:25 Х/ф «Ожерелье» 12+
07:20 «Семейные каникулы»
07:30 «Смехопанорама Евгения Петросяна»
08:00 «Утренняя почта»
08:40 Местное время. Воскресенье
09:20 «Когда все дома»
10:10 «Сто к одному»
11:00 Вести
11:20 «Измайловский парк» 16+
14:00 Х/ф «Нарисованное счастье» 12+
18:10 Всероссийский открытый телевизионный конкурс юных талантов «Синяя Птица»
20:00 Вести недели
22:00 «Москва. Кремль. Путин.»
22:40 «Воскресный вечер с Владимиром Соловьёвым» 12+
01:00 Д/ф «Цареубийство. Следствие длиною в век» 12+
03:10 Т/с «Гражданин начальник» 16+

ПЯТЫЙ канал

05:00 М/с «Маша и медведь. Три машкетёра» 0+
05:05, 06:10, 07:00, 09:00 Д/ф «Моя правда» 16+
08:00 «Светская хроника» 16+
10:00, 11:00, 11:55, 12:55, 13:50, 14:45, 15:40, 16:35, 17:30, 18:25, 19:25, 20:20, 21:15, 22:10, 23:05 Т/с «Шеф 2» 16+
00:00 Х/ф «Белый тигр» 16+
02:00 «Большая разница» 16+

НТВ

04:30 Х/ф «Можно, я буду звать тебя мамой?» 16+
06:00 «Центральное телевидение» 16+
08:00, 10:00, 16:00 Сегодня
08:20 «У нас выигрывают!» 12+
10:20 «Первая передача» 16+
11:00 «Чудо техники» 12+
11:50 «Дачный ответ» 0+
13:00 «НашПотребНадзор» 16+
14:00 «Россия рулит!» 12+
16:20 «Следствие вели...» 16+
18:00 Международный конкурс песни «Детское Евровидение-2019»
20:20 Итоги недели
21:30 «Звезды сошлись» 16+
23:00 «Ты не поверишь!» 16+
00:15 «Новые русские сенсации» 16+
02:25 «Жизнь как песня» 16+
04:20 Т/с «Второй убойный» 16+

ТВЦ

06:15 Х/ф «Родная кровь» 12+
08:05 «Фактор жизни» 12+
08:35 Х/ф «Правда» 12+
10:30 «Ералаш» 6+
10:45 «Спасите, я не умею готовить!» 12+
11:30, 00:05 События 16+
11:45 Х/ф «Ночное происшествие» 0+
13:35 «Смех с доставкой на дом» 12+
14:30 Московская неделя 16+
15:00 Д/ф «Мужчины Елены Прокловой» 16+
15:55 «Прощание. Юрий Любимов» 16+
16:45 Д/ф «Андрей Панин. Последняя рюмка» 16+
17:35 Х/ф «Смерть на языке цветов» 12+
21:10, 00:20 Х/ф «Дом с чёрными котами» 12+
01:30 «Петровка, 38» 16+
01:40 Х/ф «Два долгих гудка в тумане» 0+
03:15 Х/ф «Каждому своё» 12+
05:10 Московская неделя 12+

РУССКИЙ РОМАН

07:10, 03:55 Х/ф «Мама поневоле» 12+
09:20, 05:40 Х/ф «Мой папа летчик» 12+
11:00 Х/ф «Ключ к его сердцу» 12+
14:40 Х/ф «Провинциальная мадонна» 12+
18:00 Х/ф «От печали до радости» 12+
21:25 Х/ф «Дорога из жёлтого кирпича» 12+
00:45 Х/ф «Забытая женщина» 16+

1 КРЫМ

00:00 Крымские истории 12+
00:55 Акулья сушка 12+
01:20, 18:10 Сериал выходного дня. Т/с «Не плачь по мне, Аргентина!» 16+
03:05 Клуб «Шико» 12+
03:20 Наше кино. Х/ф «Гастролер» 16+
05:05 Д/ф «Мое родное» 16+
05:50 М/ф «Богатырята» 6+
06:05 Крымские истории 12+
07:00 Деревенское счастье 12+
07:30 Фильм детям. «Город мастеров» 12+
09:00, 13:00, 17:00 Новости 24
09:15 Акулья сушка 12+
09:45 Теперь и прежде 12+
10:00 М/ф «Прекрасная лягушка» 6+
10:15 Документальный экран 12+
11:00 Сборник М/фов 6+
11:15 Репетиция 12+
11:30 Шоу «ТаланТЫ» Витамин 6+ 6+
13:15 Т/с «Голос свободы» 16+
14:00 Наше кино. Х/ф «Гастролер» 16+
15:30 Д/ф «Пряничный домик» 12+
16:00 Зерно истины 12+
16:45 Теперь и прежде 12+
17:15 Д/ф «Пряничный домик» 12+
17:40 Репетиция 12+
18:00 Эпоха 12+
19:50 Дневники шоу «ТаланТЫ» 12+
20:00 Неделя 24
20:45 Спорт 24. Итоги 12+
21:10 Твое Правительство. Детали 12+
21:15 Наше кино. Х/Ф «Родня» 16+
22:50 Эпоха 12+
23:15 Чат девчат 16+

ПЯТНИЦА!

05:00, 04:50 Рыжие 16+
05:20 Пацанки. Возвращение домой 16+
05:50 Т/с «Отчаянные домохозяйки» 16+
07:30 Школа доктора Комаровского 12+
08:00 Орел и решка. Рай и ад 16+
09:00 Регина+1 16+
10:00, 15:00 Орел и решка. Россия 16+
11:00, 17:00 Орел и решка. Чудеса света 16+
12:00, 16:00 Орел и решка. Ивлеева & Бедняков 16+
13:00, 14:00 Черный список 16+
18:00, 20:00 Орел и решка. Перезагрузка 16+
19:00, 21:00 Орел и решка. Америка 16+
22:00 Т/с «Миднайт, Техас» 16+
02:00 Agentshow 2.0 16+
02:40 Магаззино 16+

РЕТРО

06:00 Х/ф «Мама вышла замуж» 16+
07:30 Д/ц «Русская классика. Гоголь» 12+
07:50 М/ф «Наша няня» 0+
08:00 М/ф «Ненаглядное пособие» 0+
08:10 М/ф «Он попался» 6+
08:20 М/ф «Песенка мышонка» 0+
08:30 М/ф «Странички календаря» 6+
08:45 М/ф «Осторожно, обезьянки!» 0+
09:00, 10:20, 00:05, 01:20 Х/ф «Обрыв» 12+
11:45 М/ф «Пришелец в капусте» 6+
11:55 М/ф «Летели два верблюда» 0+
12:10 М/ф «Приключение на плоту» 0+
12:20 «Клуб путешественников» 12+
13:15, 02:35 «Достояние Республики» 12+
15:10, 04:15 Д/ф «Сыны России: Я - наш человек. Джон Кописки» 12+
16:05 Х/ф «Лицо» 16+
18:00, 19:20 Х/ф «Миссия в Кабуле» 12+
20:35 Х/ф «Ослепленный желаниями» 12+
22:30 Д/ф «Хачатурян» 12+
05:00 М/ф «Смех и горе у Бела моря» 6+

КИНОХИТ

00:50 Х/ф «Новая полицейская история» 16+
03:20 Х/ф «Империя волков» 16+
05:20 Х/ф «Ограбление на Бейкер-Стрит» 16+
07:05 Х/ф «Эйс Вентура: Розыск домашних животных» 12+
08:30 Х/ф «Эйс Вентура 2: Когда зовёт природа» 12+
09:55 Х/ф «Основной инстинкт» 18+
12:00 Х/ф «Чикаго» 16+
13:45 Х/ф «Зачарованная» 6+
15:25 Х/ф «Красавчик Алфи, или Чего хотят мужчины» 16+
17:05 Х/ф «Улыбка Моны Лизы» 12+
19:00 Х/ф «Предложение» 16+
20:45 Х/ф «Красотка» 16+
22:35 Х/ф «Терминал» 12+

КИНОКОМЕДИЯ

01:30, 15:55 Х/ф «Большой солдат» 16+
03:45 Х/ф «Без изъяна» 16+
05:45 Х/ф «Аферисты поневоле» 18+
07:40 Х/ф «Соблазнитель 2» 16+
10:00 Х/ф «Белые цыпочки» 12+
12:05 Х/ф «Шпион по соседству» 12+
14:00 Х/ф «Мошенники» 16+
17:50 Х/ф «Ниндзя из Беверли Хиллз» 0+
19:30 Х/ф «Как я стал русским» 16+
21:20 Х/ф «Женщины против мужчин» 18+
22:55 Х/ф «Очень опасная штучка» 16+

+0

05:00 «Осторожно, няня!» 16+
08:40 «Дорогая, я забил» 12+
15:00 «Папа попал» 12+
23:00 Х/ф «Дориан Грей» 16+
01:20 Т/с «Мыслить как преступник» 16+
04:20 «Адская кухня» 16+

КАРУСЕЛЬ

05:00 М/с «Котики, вперёд!» 0+
06:50 М/с «Бурёнка Даша» 0+
06:55, 07:30 «Чик-зарядка» 0+
07:00 «С добрым утром, малыши!» 0+
07:40 М/с «Волшебная кухня» 0+
08:10 М/с «Робокар Поли и его друзья» 0+
09:00 «Секреты маленького шефа» 0+
09:30 М/с «44 котёнка» 0+
10:10 М/с «Ник-изобретатель» 0+
10:45 «Проще простого!» 0+
11:00 М/с «Санни Дэй» 0+
11:30 М/с «Четверо в кубе» 0+
12:30 «Крутой ребёнок» 0+
13:00 М/с «Рев и заводная команда» 0+
13:35 М/с «Семейка Бегемотов» 0+
13:40 «Доктор Малышкина» 0+
13:50 «Ералаш» 6+
14:50 М/с «Свинка Пеппа» 0+
15:40 М/с «Супер4» 6+
16:20 М/с «Лео и Тиг» 0+
17:20 М/с «Пластилинки» 0+
17:25 М/с «Барби: Дримтопия» 0+
18:00 Конкурс песни «Детское Евровидение – 2019» 0+
20:30 «Спокойной ночи, малыши!» 0+
20:45 М/с «Щенячий патруль» 0+
22:30 М/с «Ниндзяго» 6+
22:55 М/с «Эволюция Черепашек-ниндзя» 6+
23:20 М/с «Бен 10» 12+
23:50 М/с «Смешарики. Пин-код» 6+
01:00 М/с «ЛЕГО. Мир Юрского периода» 0+
01:40 М/с «Детектив Миретта» 6+
02:35 М/с «10 друзей Кролика» 0+
03:45 М/с «Смурфики» 0+

ФИЛЬМ ДНЯ >>>

Кадр из фильма

«Гастролёр» 16+

Узнав о романе жены с богатым нуворишем, компьютерщик Глеб уходит, забрав маленького сына. Стараясь доказать ей и себе, что он тоже может добиться быстрого успеха, Глеб решается на опасную авантюру...

ШОУ ДНЯ >>>

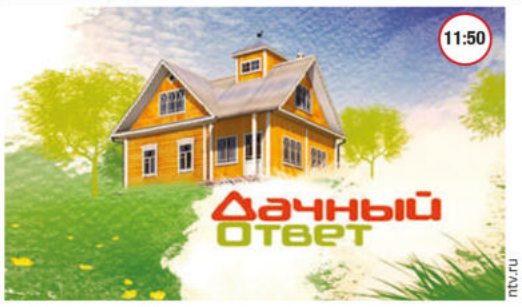

ntv.ru

«Дачный ответ» 0+

«Дачный ответ» – программа, которая подарит сотни идей и расскажет, как сделать загородную жизнь максимально комфортной. Что можно создать или переделать у себя на даче и как при этом избежать неоправданных расходов? В копилке программы – ответы на все возможные вопросы по благоустройству дома и приусадебного участка, а также ценные рекомендации экспертов.

В программе телепередач возможны изменения. За содержание программы редакция ответственности не несёт.

МОНИТОРИНГ МИНИМАЛЬНЫХ РОЗНИЧНЫХ ЦЕН

на отдельные виды социально значимых продовольственных товаров первой необходимости в разрезе крупных торговых сетей Республики Крым*

Наименование товара	Ашан		Ассорти Продукт		Сільпо		ПУД		Корзина		Яблоко Универсам	
	Цена, руб.	Торговая марка	Цена, руб.	Торговая марка	Цена, руб.	Торговая марка	Цена, руб.	Торговая марка	Цена, руб.	Торговая марка	Цена, руб.	Торговая марка
Говядина (кроме бескостного мяса), 1 кг	349,00	ООО «Денской»	289,00	-	339,00		431,00	ТМ «Агроком-плекс»	319,00	-	375,00	-
Свинина (кроме бескостного мяса), 1 кг	299,00	ООО «Дружба народов НОВА»	275,90	-	279,00		109,00	ТМ «Агроком-плекс»	289,00	-	255,00	-
Мясо птицы (тушка куриная), 1 кг	129,99	ТМ «Каждый день»	139,00	ТМ «Приосколье»	144,90	ТМ «Наша ряба»	130,00	ТМ «АО «Дружба нарордов нова»	149,00	ТМ «Ряба»	139,00	-
Рыба мороженая неразделанная, 1 кг	169,00	ООО «Си прод»	60,50	ТМ «Субмарина»	151,25	-	275,00	ТМ «Фаворит-Продукт»	119,00	-	79,00	ТМ «Исландия»
Масло сливочное фасованное в пачках м.д.ж. 72,5-73,0%, в случае отсутствия фасованного – весовое, 1 кг	593,33	ООО №ТД «Арктика»	189,50	ТМ «Белокатайское»	400,00	Крымский Край	245,00	ТМ «Юг молоко»	272,23	ТМ «Деревенская бурёнка»	233,27	ТМ «Деревенская бурёнка»
Масло подсолнечное (рафинированное), 1 л	59,99	ТМ «Каждый день»	61,95	ТМ «Урожайное»	72,11	ТМ «Подворье»	58,00	ТМ «Кубанская семечка»	63,00	ТМ «Урожайное»	67,70	ТМ «Урожайное»
Молоко питьевое в мягкой упаковке (плёнка), м.д.ж. (2,5-3,2%), 1 л	44,33	ТМ «Каждый день»	57,66	ООО «ЧМЗ»	61,10	ООО «ЧМЗ»	43,33	ТМ «Честный выбор»	53,00	ТМ «Первомайское молоко»	57,72	ООО «ЧМЗ»
Яйцо куриное (категория С1), 1 десяток	59,30	ООО «Аксайская п/ф»	54,00	-	59,00	-	56,00	-	49,00	ТМ «Велес»	52,50	ТМ «Крымфрукт»
Сахар-песок, 1 кг	24,98	ООО «Продимекс»	29,90	-	28,60	-	28,00	ТМ «Честный выбор»	27,00	-	25,90	ТМ «Крымфрукт»
Соль поваренная пищ.,фас., кроме йодированной, 1 кг	9,96	ООО «Салина трейд»	11,90	ТМ «Илецкая»	14,00	ТМ «Илецкая»	12,60	ТМ «Руссоль»	17,00	ТМ «Руссоль»	14,90	ТМ «Крымфрукт»
Чай чёрный байховый (кроме пакетированного), 1 кг	320,00	ТМ «Чайно-кофейная»	540,00	ТМ «Лисма»	310,00	ТМ «Принцесса Гита»	472,22	ТМ «Добрыня Никитич»	477,00	ТМ «Добрыня»	235,00	ООО «Крымчай»
Мука пшеничная (сорт высший), 1 кг	25,90	АО «Мелькомбинат»	28,90	-	25,90	-	32,00	ТМ «Урожайна»	35,00	ТМ «Щедрый мельник»	26,49	ТМ «Крымфрукт»
Хлеб из смеси ржаной и пшеничной муки промышленного производства, кроме хлеба с добавками, 1 кг	14,52	ТМ «Крымхлеб»	18,00	ТМ «Крымхлеб»	41,54	ТМ «Крымхлеб»	18,00	ТМ «Крымхлеб»	23,00	-	18,00	ТМ «Крымхлеб»
Хлеб из муки первого сорта промышленного производства, 1 кг	14,11	ТМ «Крымхлеб»	18,00	ТМ «Крымхлеб»	34,17	ТМ «Царьхлеб»	18,00	ТМ «Крымхлеб»	19,00	ТМ «Крымхлеб»	18,00	ТМ «Крымхлеб»
Рис (сорт первый), 1 кг	40,84	ТМ «Каждый день»	62,00	-	44,00	-	45,00	ТМ «Честный выбор»	62,00	ТМ «Роскошная»	42,90	ТМ «Крымфрукт»
Пшено, 1 кг	31,49	ТД «Инвестпром-опт»	77,50	-	55,29		39,50	ТМ «Честный выбор»	97,00	ТМ «Роскошная»	57,90	ТМ «Крымфрукт»
Крупа гречневая (сорт первый), 1 кг	62,49	ТД «Инвестпром-опт»	49,90	-	46,90	-	59,00	ТМ «Честный выбор»	49,00	ТМ «Запорожец»	44,90	ТМ «Крымфрукт»
Вермишель, 1 кг	42,75	АО «Лимак»	36,56	ТМ «Крымчанка»	32,90	ТМ «Крымчанка»	35,56	ТМ «Честный выбор»	44,00	ТМ «Саоми»	32,50	ТМ «Крымфрукт»
Картофель свежий, 1 кг	13,99	ИП Калачев	26,10	-	21,90	-	23,00	-	23,00	-	22,90	ТМ «Крымфрукт»
Капуста белокочанная свежая,1 кг	18,99	ООО «Ла маре»	19,30	-	15,90	-	19,50	-	18,90	-	19,90	ТМ «Крымфрукт»
Лук репчатый свежий, 1 кг	20,80	ИП Калачев	27,50	-	23,00	-	25,50	-	21,90	-	22,90	ТМ «Крымфрукт»
Морковь свежая, 1 кг	16,30	ИП Калачев	17,90	-	15,90	-	12,50	-	18,90	-	18,90	ТМ «Крымфрукт»
Яблоки, 1 кг	52,00	ИП Калачев	69,00	-	43,00	-	38,50	-	59,00	-	29,00	ТМ «Крымфрукт»

*по состоянию на 19.11.2019 г. Данные предоставлены Министерством промышленной политики Республики Крым.

официальный печатный орган Совета министров Республики Крым | КРЫМСКАЯ ГАЗЕТА
21 ноября 2019 года, четверг
www.gazetacrimea.ru

ЧАЙНВОРД

1. Католический монастырь.
2. «Белый кораблик», плывущий по небу.
3. Обнародование секрета.
4. Спешка на корабле.
5. Щель под забором.
6. Насыпь вдоль стены избы.
7. Личный транспорт.
8. Бездельник (прост.).
9. Коренной житель Душанбе.
10. Северная утка.
11. Направление в живописи XX в.
12. Площадь «оранжевой революции».
13. То, что происходит с пищей в микроволновке.
14. Возвышенность с Селигером.
15. Актриса Мила ...
16. Автономия России.
17. Сладкий плод.

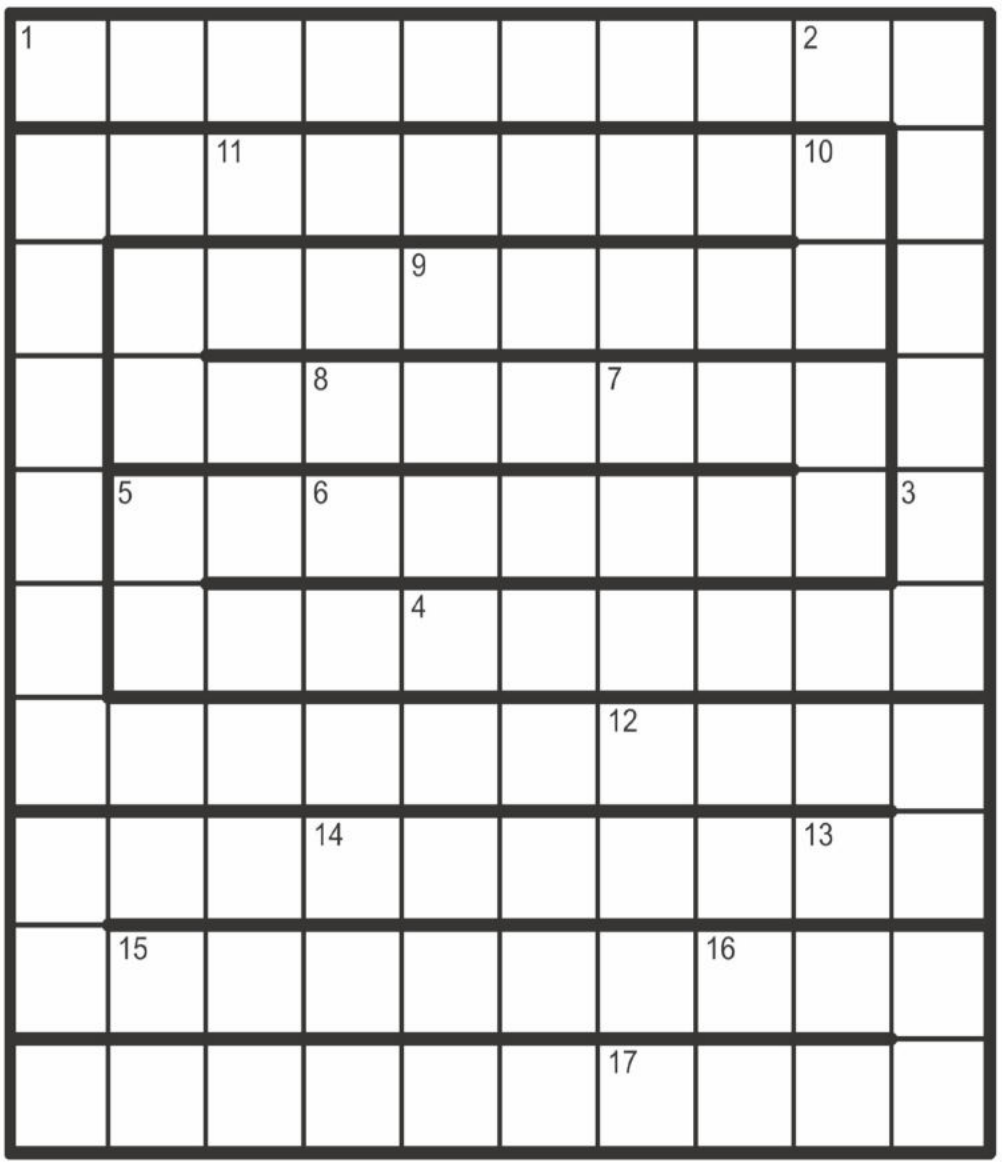

ОТВЕТЫ НА КЛЮЧВОРД, ОПУБЛИКОВАННЫЙ В № 212 ОТ 20.11.19

	П	О	Э	Т		Г		С		С	А	Н	Д	
Б		Н		А	К	У	С	Т	И	К		Э		В
Ю	Л	А	Е	В		Р		А		У	Н	Ц	И	Я
Р		Г		О	Б	М	О	Р	О	К		К		З
О	Б	Р	А	Т		А		Ь		А	В	Е	Л	Ь
	А		Г		А	Н	К	Е	Р		О		Е	
Я	С	Т	Р	Е	Б		О		И	Н	Д	Е	К	С
	С		О		Б	Е	Р	Н	С		О		С	
Г	Е	Е	Н	Н	А		Я		К	О	В	Р	И	К
	Й		О		Т	А	К	С	А		О		К	
З	Н	А	М	Я		Т		А		В	З	М	А	Х
Я		К		С	Е	Л	Я	Н	К	А		А		А
Т	А	Ц	И	Т		А		Т		Л	О	Г	И	К
Ь		И		В	Е	Н	Т	И	Л	Ь		Г		И
	М	Я	С	О		Т		М		С	Л	И	П	

ПРОСТЫЕ ПРАВИЛА

Утепляемся грамотно

Наверное, у каждого в гардеробе есть пара свитеров. Слово «свитер» позаимствовано нами из английского языка, поэтому в написании и произношении очень часто ошибаются: свитЕр или свитЭр? Пишем только так: «свитер». Но каким бы мягким он ни был, слово произносится твёрдо – свит[э]р. Ещё одна проблема – множественное число: свитерА или свитерЫ. Правильный вариант — с окончанием «Ы». Пусть вам будет всегда тепло!

Рубрику ведёт Мария САВИНА.

АНЕКДОТЫ

♦♦♦

Пчёлы на пасеке не трогали полную девушку. Потому что думали, что уже трогали.

♦♦♦

– Яша, в это воскресенье у нас разгрузочный день.

– Сарочка, а шо таки случилось? У нас стал пустой холодильник?!

– Нет, нас никто не пригласил в гости!

♦♦♦

В детстве очень хотел работать с животными, пока не понял, что с животными придётся работать в любом случае.

♦♦♦

Труд создал человека, а человек – трудности.

♦♦♦

Лысый считал парикмахерские салоны пережитками прошлого.

♦♦♦

– Где 70% моей зарплаты?

– Вы просто не умеете радоваться мелочам.

♦♦♦

– Зачем делают крестообразные шлицы на саморезах?

– Чтобы молоток не соскальзывал.

ОТКРЫТА ПОДПИСКА НА 2020 ГОД
16+

на 6 месяцев
Ежедневный выпуск, включая пятничный

	индекс	цена
для физлиц	61055	1713,30 руб.
льготная	21715	1671,48 руб.
для юрлиц	21724	1912,68 руб.

Выпуск в пятницу (+ТВ программа)

для физлиц	30364	847,62 руб.
льготная	30365	834,12 руб.
для юрлиц	30366	877,20 руб.

на 12 месяцев
Ежедневный выпуск, включая пятничный

	индекс	цена
для физлиц	61056	3426,60 руб.
льготная	21716	3342,96 руб.
для юрлиц	21740	3825,36 руб.

Выпуск в пятницу (+ТВ программа)

для физлиц	30369	1695,24 руб.
льготная	30368	1668,44 руб.
для юрлиц	30370	1754,40 руб.

«Крымская газета» в подписных каталогах «Почты России» подписной индекс: П3449
Подписаться на «Крымскую газету» можно по всей территории РФ

Редакции газеты «Крымская газета» требуются:
РЕКЛАМНЫЙ АГЕНТ, ЮРИСТ
(со знанием 44-ФЗ от 05.04.2013)
По вопросам трудоустройства обращаться:
г. Симферополь, ул. Козлова, 45а, к. 407,
тел.: (3652) 51-88-41, +7 (978) 207-90-81.
Ждём ваших резюме на e-mail:
redakciya@gazetacrimea.ru

ГОРОСКОП НА ЗАВТРА

ОВЕН. Вы склонны тратить непозволительно много душевных и физических сил на то, что, скорее всего, является лишь иллюзией. Взгляните на вещи здраво, завтра это должно получиться.

ТЕЛЕЦ. В пятницу вы одержите пусть небольшую, но победу. Этот день принесёт вам уважение окружающих.

БЛИЗНЕЦЫ. Завтра всё будет как-то не так. Тот, к кому вы хотели бы проявить внимание, оттолкнёт вас, и, напротив, желая побыть в одиночестве, вы окажетесь в окружении шумной толпы.

РАК. Не бойтесь сообщить о своих чувствах человеку, к которому вы их питаете. Пятница как раз тот день, когда это следует сделать.

ЛЕВ. Вы можете оказаться жертвой навязчивой идеи. Лучшим способом от неё избавиться будет подсчитать, во что вам обойдётся её реализация.

ДЕВА. Вы можете позволить себе роскошь пойти на некоторый риск. Подобное поведение будет оправданно, главное, чтобы оно не вошло в привычку.

ВЕСЫ. День следует посвятить исправлению ошибок, сделанных ранее, благо таковые всегда найдутся. Нынче это удастся без особых проблем.

СКОРПИОН. В вас особенно сильно будет чувство локтя. Вы сможете без труда влиться в любой коллектив и присоединиться к любого рода деятельности.

СТРЕЛЕЦ. Самая большая ваша проблема – нежелание принимать любые решения. Если очень хочется – можете поотклад ывать это неприятное занятие ещё пару дней.

КОЗЕРОГ. У вас не будет никакой необходимости подстраиваться под чьё-то о вас мнение. Действуйте так, как считаете нужным.

ВОДОЛЕЙ. Будьте честны с собой в оценке собственных человеческих качеств. Это поможет разобраться в вопросе, который, оставаясь нерешённым, вас замучит.

РЫБЫ. Если вы чувствуете себя жертвой обстоятельств, поищите кого-нибудь с кислым выражением лица и подумайте, хотите ли вы выглядеть так же.

Газета «Крымская газета» № 213 (20708) от 21.11.2019
И. о. главного редактора: Людмила Павловна Коновалова
Выпускающий редактор: Людмила Павловна Коновалова

Учредитель газеты: Государственное бюджетное учреждение Республики Крым «Редакция газеты «Крымская газета»
Учредитель ГБУ РК «Редакция газеты «Крымская газета»: Министерство внутренней политики, информации и связи Республики Крым
Издатель и редакция: Государственное бюджетное учреждение Республики Крым «Редакция газеты «Крымская газета»

Адрес издателя и редакции: 295015, Симферополь, ул. Козлова, 45а.
Телефоны редакции: (3652) 51-88-41, 51-88-46, +7 (978) 207-90-81.
E-mail: info@gazetacrimea.ru, redakciya@gazetacrimea.ru, chitatel@gazetacrimea.ru
Отдел рекламы: +7 (978) 000-00-33, marketing@gazetacrimea.ru

Отпечатано в ГУП РК «Издательство и типография «Таврида», 295051, г. Симферополь, ул. Генерала Васильева, 44. Офсетная печать. Печ. л. 1.

Свидетельство о регистрации средства массовой информации ПИ № ФС77-65163 от 28 марта 2016 г., выдано Федеральной службой по надзору в сфере связи, информационных технологий и массовых коммуникаций (Роскомнадзор). 16+

Номер подписан 20.11.2019.
Время подписания в печать: по графику – 19:00, фактическое – 19:00.
Заказ 2173 | Тираж 21 514 экз.
Цена свободная.

Авторы опубликованных материалов несут ответственность за точность приведённых фактов, цитат, экономических, социологических и других данных, собственных имён, географических названий. Редакция в переписку с читателями не вступает. При перепечатке материалов ссылка на «Крымскую газету» обязательна. Точка зрения авторов публикуемых материалов может не совпадать с позицией редакции. Рукописи не рецензируются и не возвращаются. За содержание рекламных материалов редакция ответственности не несёт. «Хороший пример», «Знаковое событие», ▣ – материалы публикуются на коммерческой основе.