КАСАЕТСЯ МНОГИХ
КАК БУДУТ ПЕРЕКРЫВАТЬ УЛИЦУ КАРЛА МАРКСА В СИМФЕРОПОЛЕ **стр. 3**

СДЕЛАНО В КРЫМУ
ВЕЛИКИЕ СРАЖЕНИЯ У БЕРЕГОВ ПОЛУОСТРОВА **стр. 5**

TV ПЯТНИЦА СУББОТА

КРЫМСКАЯ ГАЗЕТА

gazetacrimea.ru

16+

№ 124 (20135)

Среда, 19 июля 2017 года

Издаётся с 6 июля 1934 года

КОРОТКО

Рассекретили

МОСКВА. Минобороны опубликовало уникальные документы об освобождении Польши во время Великой Отечественной войны. В ведомстве отметили, что все рассекреченные документы демонстрируют благожелательное отношение к советским военным со стороны поляков.

Лазерная пушка

ВАШИНГТОН. Американский военно-морской флот начал использовать корабли, оснащённые лазерным оружием, один из таких дежурит в Персидском заливе. В присутствии корреспондентов канала CNN военные продемонстрировали работу оружия нового типа, сбив учебный беспилотник. Они подчеркивают, что это не экспериментальный образец, а полноценное оружие.

Солидный ущерб

БЕРЛИН. Германский союз страховщиков оценил ущерб от беспорядков, охвативших Гамбург во время проведения саммита «Большой двадцатки», в сумму до 12 миллионов евро. В расчет включён ущерб от нападений на машины (на них приходится около трети общей суммы), жилые здания и предприятия.

ЦИФРА

На 3,5 млн рублей

оштрафовали за полгода нарушителей земельного законодательства земельные инспекторы Крыма.

СКАЗАНО

“Все рапортуют, что у нас реальные доходы населения растут, а категории граждан, которые этих доходов не получают, абсолютно справедливо говорят, что их обманывают. Все цифры, звучащие из уст должностных лиц, должны соответствовать реальному положению дел. Статистические данные, в которых у нас всё хорошо, меня не интересуют. Тем более у нас ещё не решены вопросы с точки зрения теневой занятости… Зачастую наши предприниматели с целью сэкономить нанимают на работу не крымчан, а гастарбайтеров. Так было более 20 лет, привыкли к определённой системе работы. Но если мы с вами принимаем законы, голосуем за них, то они должны выполняться…»

Глава РК Сергей АКСЁНОВ.

18 июля. Симферополь. Рабочие по распоряжению администрации города убирают мусор и восстанавливают стену дома на ул. Одесской. Фото: Владимир ПРОШКИН

Сделайте нам красиво

Городская администрация восстанавливает фасад здания, где снесли незаконную пристройку

Год назад жительнице Симферополя удалось добиться сноса самостроя, «прилепившегося» стараниями владельца к фасаду жилого здания в центре столицы. Тогда же об этом рассказала «Крымская газета». А спустя год чиновники согласились и провести косметический ремонт на месте сноса.

С нарушением норм права

Напомним: выиграть суды по сносу незаконных строений по-прежнему не так просто. Слишком много аргументов и доказательств нужно привести, чтобы убедить суд в том, что эти нелегальные пристройки действительно незаконны. А ещё немало времени пройдёт, прежде чем судебные приставы исполнят решение суда. И тогда активные граждане берут инициативу в свои руки, напоминая им об обязательности исполнения и даже оплачивая их услуги вместо ответчиков.

Елена Каменская, собственница квартиры № 28 многоквартирного дома на улице Одесской в Симферополе, потеряла покой весной 2012 года. Её сосед М., живущий в квартире на первом этаже, вдруг начал стройку впритык к стене дома. Появился глубокий котлован прямо возле несущей стены, выросла капитальная постройка, прихватив, кстати, и технический подвал с инженерными сетями.

Под окнами квартиры Елены замаячила недоделанная соседская крыша, в самую жару некий утеплитель, торчащий из неё, нагреваясь, испускал такие миазмы, что женщина стала просто задыхаться. Стоит сказать, что правоохранители никаких мер не принимали: мол, это гражданско-правовые отношения, решайте их в судебном порядке. И пока сосед пытался в рекордно короткие сроки закончить свой самострой, Елена обратилась с иском в Киевский райсуд Симферополя с требованиями устранить препятствия для пользования придомовой территорией и снести незаконную пристройку соседа. С учётом того, что по постановлению главного инспектора Госземнадзора ещё в июне 2014 года ответчик признан виновным в самовольном занятии участка, его за это даже привлекли к административной ответственности.

Поначалу суд отказал Елене в удовлетворении её требований, мол, она не является собственником самовольно занятого участка и не вправе требовать его освобождения и сноса строения. Но апелляционная инстанция отменила решение Киевского райсуда, сочтя, что «выводы суда сделаны с нарушением норм материального и процессуального права».

Продолжение на стр. 2

ПОГОДА НА ЗАВТРА

Симферополь	Севастополь	Ялта, Алушта	Евпатория	Черноморское	Феодосия	Керчь	Бахчисарай	Армянск	Джанкой	Судак	Белогорск	Кировское
+21 +19	+23 +20	+26 +22	+24 +21	+26 +19	+26 +20	+26 +22	+23 +20	+28 +21	+25 +21	+24 +21	+21 +19	+26 +21

официальный печатный орган Совета министров Республики Крым | КРЫМСКАЯ ГАЗЕТА
19 июля 2017 года, среда
www.gazetacrimea.ru

КОЛОНКА ЭКСПЕРТА

Уроки скандала

По итогам скандала вокруг поставок в Крым в обход санкционного режима газовых турбин производства компании «Сименс», на мой взгляд, всем нам необходимо сделать как минимум два важных вывода.

Вывод первый: ещё раз доказано, что санкционный режим, введённый США и Евросоюзом против России и Крыма, не является непреодолимой преградой.

Никакой изоляции Крыма от всего мира в целом и России в частности нет. Как бы американцы и евробюрократы ни пытались перекрыть доступ на полуостров для отечественных и иностранных производителей высокотехнологичной продукции, она всё равно находит пути обхода. И в Крым поставляют именно то, что необходимо для ежедневного и перспективного развития крымской экономики. По вполне понятным причинам не буду приводить примеры успешного проникновения в Крым в обход санкционного режима таких производителей. Просто ещё раз подчеркнём: подобных примеров множество.

Крым крайне интересен как объект для инвестирования и разработки крупных инфраструктурных проектов не только для отечественного, но и для иностранного бизнеса. И пусть компания «Сименс», оказавшаяся в центре скандала, сейчас и думает над тем, не выйти ли ей после известной огласки из двух совместных с Россией предприятий. Но, думаю, всё равно инвестиционная привлекательность Крыма для «Сименс» будет перевешивать репутационные риски в результате нарушения санкционного режима против России. Авторы которого, прямо скажем, и сами не без греха по части перекраивания карты мира.

Вывод второй и, может быть, даже самый главный. Если уж собрался нарушить санкционный режим, то держи язык за зубами.

В основе этого скандала с турбинами «Сименс» лежит банальная утечка информации. Кто и почему допустил эту утечку, пусть разберутся компетентные органы. В обычных бизнес-процессах режим конфиденциальности при проведении сделки определяется соглашением сторон. В случае же с обходом санкционного режима всё сложнее. Здесь всё на уровне слов, даже намёков. Поэтому очень многое зависит от личных отношений между контрагентами.

Прорыв санкционной блокады Крыма – это не лёгкая прогулка с гарантированным результатом. Это как война. А на войне к победе в сражении приводит в том числе и доверие между солдатами и командирами, высокая самоотдача и взаимовыручка. Принцип «доверяя, проверяй партнёра по части сохранения секретности» после скандала с «Сименс» должен стать во главу угла при заключении сделок на поставки в Крым высокотехнологичной продукции и оборудования.

Максим ЖАРОВ, политолог.

■ ГОРЯЧАЯ ТЕМА

Будет ли трясти крымчан?

Разговоры появились – МЧС проверило

Главное управление МЧС по Республике Крым проверило полученную от Крымского экспертного совета по оценке сейсмической опасности и прогнозу землетрясений Крыма информацию о возможном землетрясении, сообщает «Крыминформ». Признаков землетрясения не выявлено, утверждает начальник пресс-службы крымского главка МЧС Владимир Иванов.

– После получения сообщения мы начали эту информацию проверять через сеть сейсмостанций Республики Крым, которые не зафиксировали каких-либо изменений в сейсмической активности полуострова и прилегающей акватории, – рассказал **Владимир Иванов**.

Отсутствие какой-либо надвигающейся опасности подтвердили и животные в крымских зоопарках.

– Информация была собрана со всех зооуголков и зоопарков Крыма на предмет изменения поведения животных – аналогично: аномалий в поведении животных не наблюдается, – заверил начальник пресс-службы регионального управления МЧС.

Информация о возможном землетрясении в Крыму спасателям поступила вчера утром. В главке МЧС рассказали, что документ носит исключительно рекомендательный характер и не содержит никаких утверждений.

– Полученная информация носит рекомендательный характер. В ней не говорится, что землетрясение будет. Там говорится, что оно может быть, а может и не быть, – сказал Иванов, добавив, что подтвердить или опровергнуть эту информацию в экспертном совете не могут, равно как и сообщить о предполагаемой мощности землетрясения.

В МЧС напомнили, что специфика Крыма в том, что землетрясение может произойти в любой момент. Спасатели контролируют ситуацию и находятся в постоянной готовности.

– Нет в мире технологий, точно говорящих, когда землетрясение случится, но мы должны находиться в постоянной боевой готовности, – сказал Иванов.

Жителям полуострова также необходимо периодически повторять правила поведения в случае землетрясения, добавили в МЧС.

ВАЖНО ЗНАТЬ

Как действовать во время землетрясения:

- Быстро выйдите из здания, взяв документы, деньги и предметы первой необходимости (у вас есть 15-20 секунд);
- спускайтесь по лестнице, а не на лифте;
- на улице не стойте вблизи зданий, а перейдите на открытое пространство;
- держитесь в стороне от нависших балконов, карнизов, парапетов, опасайтесь оборванных проводов;
- если вы находитесь в автомобиле, оставайтесь на открытом месте, но не покидайте автомобиль.

Если вы вынужденно остались в помещении:

- встаньте у внутренней стены, в углу, во внутреннем проёме или у несущей опоры;
- если возможно, спрячьтесь под стол;
- держитесь подальше от окон и тяжёлой мебели;
- если с вами дети – накройте их собой;
- не пользуйтесь свечами, спичками, зажигалками – при утечке газа возможен пожар.

■ ВОЗВРАЩАЯСЬ К НАПЕЧАТАННОМУ

Сделайте нам красиво

Начало на стр. 1

У соседа имелась декларация исключительно на реконструкцию квартиры, а он захватил участок в 70 кв. метров придомовой территории для пристройки «веранды» и подвал в 41 метр.

Кто оплатит «удовольствие»?

В декабре 2014 года апелляционная коллегия Крыма приняла решение: иск гражданки Каменской удовлетворить, препятствия к пользованию придомовой территорией устранить путём сноса незаконной пристройки. Владельцу предложили самому снести строение. В противном случае решение суда будет исполнено судебными приставами. Не помогло незаконному застройщику и письменное согласие на эту стройку нескольких его влиятельных соседей. Елена обивала пороги исполнительной службы, и в конце концов решение было найдено – техника снесла пристройку за счёт... Елены. Эти деньги женщине должны возместить за счёт ответчика.

Мало того, на днях она была на приёме у депутата Госсовета РК Валерия Аксёнова и попросила содействия в том, чтобы отремонтировали фасад здания, нарушенный после сноса. Хорошие новости – администрация города пошла навстречу просьбам жильцов, ремонт уже идёт.

Стоит сказать, что сосед не торопится возмещать затраты на снос его незаконного «творения» – он обращается в суды, находя лазейки или неточности в предыдущих судебных решениях. Но, похоже, процесс «возмещения» подходит к концу: повторный суд первой инстанции решил вернуть Елене затраты на «антистроительные работы» руками владельца стройки. Он подал апелляционную жалобу и ждёт её решения.

Ядвига БОЛТОВСКАЯ.

■ ЛИКБЕЗ

Программа для детей и родителей по преодолению интернет-безграмотности может появиться в крымских школах со следующего учебного года. Методику разработали в Крымском инженерно-педагогическом университете (КИПУ).

Для детей и взрослых

– Программа авторская, она родилась несколько лет назад, – рассказала **заведующая кафедрой психологии КИПУ Анжелика Лучинкина**. – Программа проходит апробацию на нескольких площадках города.

Всего в Симферополе таких площадок шесть, в их числе сам КИПУ и ряд общеобразовательных школ. В августе программу планируют презентовать на коллегии Министерства образования, науки и молодёжи РК.

Для Крыма это первый опыт, но в мире подобных разработок тысячи.

– Дети не умеют фильтровать информацию, они не знают, что можно выкладывать в соцсети, а что нельзя, – отметила Анжелика Лучинкина. – Родители должны проводить ребёнку ликбез, чтобы ребенок знал опасные зоны Интернета и правильно вёл себя в Сети.

По словам учителя начальных классов симферопольской школы № 4 Эльвиры Аметовой, преподаватели перед началом занятий с помощью анкетирования определяют уровень знаний детей и родителей об Интернете. Результаты исследования таковы: 100% детей имеют доступ к Интернету. Чаще всего пользуются им мальчики. В благополучных семьях 80% детей находятся под контролем родителей, в неблагополучных – только 25%. Кроме того, дети из благополучных семей, где продуман досуг, реже общаются в соцсетях.

Мария УСТИНОВА.

Центральный банк Российской Федерации установил с 19.07.2017 следующие курсы иностранной валюты к рублю:

Доллар США	**59.3705**
Евро	**68.4008**
Австралийский доллар	46.9561
Азербайджанский манат	35.2117
Армянский драм (100)	12.3947
Белорусский рубль	30.4464
Болгарский лев	34.9732
Бразильский реал	18.6535
Венгерский форинт (100)	22.3046
Вон Республики Корея (1000)	52.8066
Датская крона (10)	91.9845
Индийская рупия (100)	92.2654
Казахстанский тенге (100)	18.2099
Канадский доллар	46.9443
Киргизский сом (100)	85.7732
Китайский юань (10)	87.8483
Молдавский лей (10)	32.7833
Новый румынский лей	14.9914
Новый туркменский манат	16.9873
Норвежская крона (10)	73.2065
Польский злотый	16.2828
СДР	82.7726
Сингапурский доллар	43.4122
Таджикский сомони (10)	67.3517
Турецкая лира	16.8093
Узбекский сум (1000)	14.6831
Украинская гривна (10)	22.8965
Фунт стерлингов СК	77.5972
Чешская крона (10)	26.2330
Шведская крона (10)	71.5721
Швейцарский франк	61.9863
Южноафриканский рэнд (10)	45.8920
Японская иена (100)	52.8466

■ ЭХ, ДОРОГИ

Столица в три этапа

Как будут перекрывать улицу Карла Маркса в Симферополе

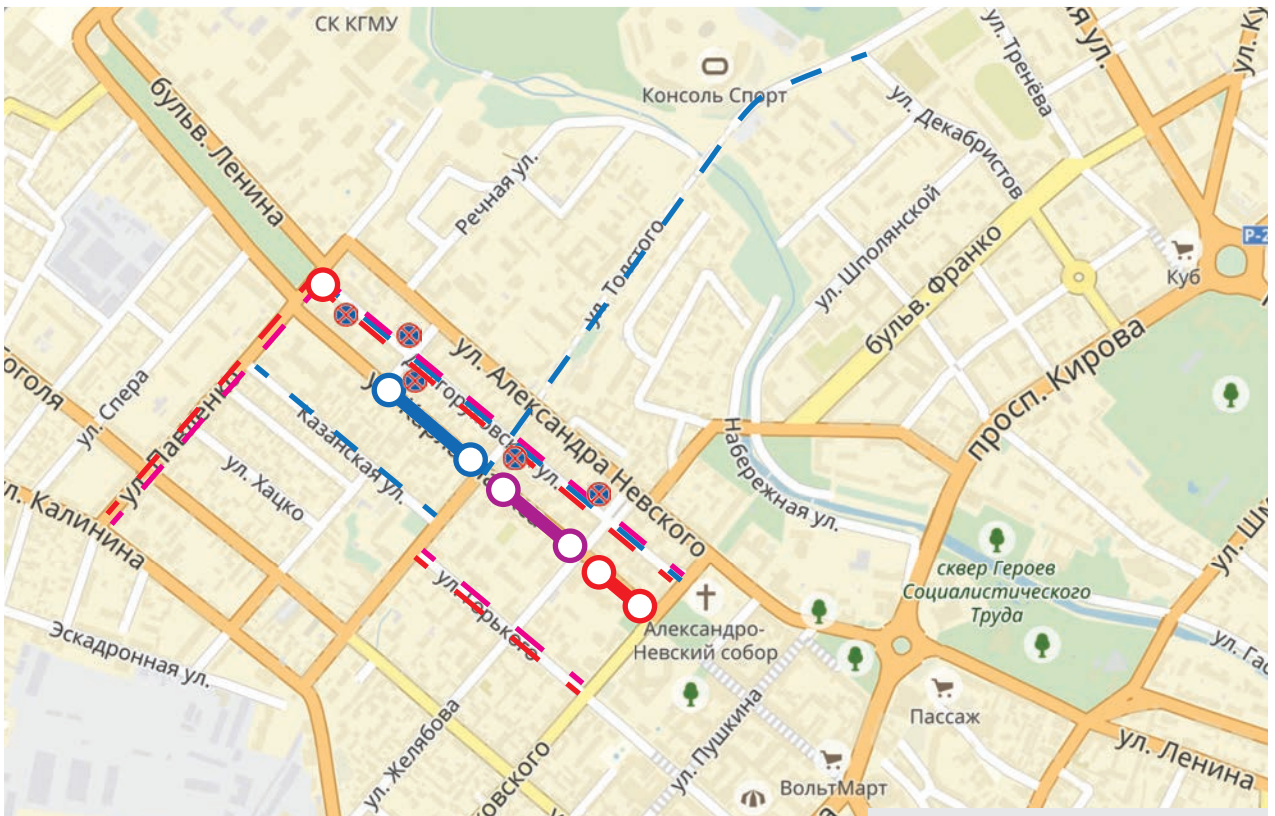

С 20 июля по 20 августа

Первым будет перекрыто движение на участке от ул. Желябова до ул. Жуковского. При этом объезд транспортных средств распределён от ул. Павленко до ул. Долгоруковской. Дополнительный объезд предусмотрен для автомобилистов по ул. Горького.

Кроме того, по ул. Долгоруковской изменена схема организации дорожного движения, – с двух сторон будут установлены знаки «Остановка», «Стоянка запрещена» с табличкой «Работает эвакуатор».

С 30 июля по 30 августа

Второе временное перекрытие – на участке от ул. Толстого до ул. Желябова. Объезд транспортных средств будет организован от ул. Павленко до ул. Долгоруковской в сторону ул. Жуковского в одностороннем направлении.

Дополнительный объезд предусмотрен по улице Горького.

С 30 августа по 30 сентября

Третье временное перекрытие будет организовано на участке от переулка Галерейного до ул. Толстого. Объезд транспортных средств распределён от ул. Павленко до ул. Долгоруковской в сторону ул. Жуковского в одностороннем направлении.

Также предусмотрен дополнительный объезд по улице Казанской.

На период проведения работ будет открыта ул. Толстого (от ул. Декабристов до перекрёстка с ул. Карла Маркса).

Кроме того уточним, что на период проведения дорожных работ на всех трёх этапах на ул. Александра Невского ограничения не вводятся.

«Крымская газета» подробно рассказывала о грядущем масштабном ремонте тепловых сетей под улицей Карла Маркса в Симферополе (в статье «Проезд закрыт» от 23.06.2017).

Напомним, планируется замена почти 700 метров теплотрассы под асфальтовым покрытием ул. Карла Маркса (она же Екатерининская), которая ведёт от железнодорожного вокзала к зданию крымского парламента.

Глава администрации Симферополя Геннадий Бахарев объяснил:

– Что касается перекрытия движения по ул. Карла Маркса, это временное неудобство, просим симферопольцев и гостей города отнестись с пониманием к сложившейся ситуации. Без замены теплосетей по ул. Карла Маркса и без врезки строящегося участка теплотрассы по ул. Толстого на теплопункт значительная часть города будет страдать от недостатка тепловой энергии и горячей воды.

Как информирует Госавтоинспекция Симферополя, дорожные работы пройдут в три этапа. По данным Министерства ЖКХ РК, их планируется завершить к отопительному сезону.

Ремонт начнётся уже 20 июля. А потому спешим уведомить читателей, по какому графику будут перекрываться для автомобильного движения участки улицы.

Ольга НАГОРНАЯ.

ВОКРУГ СВЕТА

Мой дом – моя… республика

ВЕЛИКОБРИТАНИЯ

77-летний Ричес – бывший преподаватель университета. Он живёт в местечке Дин, большая часть жителей которого проголосовала за Brexit. В связи с этим мужчина объявил свой дом Независимой Республикой Миддлвотч, президентом которой сделал свою супругу Джудит. «Мы не хотим идти против демократии, но для таких, как мы, кто был полностью проигнорирован, существует только один вариант – независимость. Страна покинет Евросоюз, но мы этого не сделаем», – отметил Ричес. Кроме того, бывший вузовский преподаватель сообщил, что официальным местом правления является его кухня, предложив всем желающим оформить визу всего за 50 фунтов, чтобы пересечь границу его дома-государства.

Возраст не помеха

США

В Луизиане 101-летняя Джулия Хокинс побила мировой рекорд в забеге на 100 метров среди женщин старше ста лет. Пожилая женщина по прозвищу Ураган преодолела дистанцию за 40,12 секунды, улучшив нынешний зафиксированный мировой рекорд для женщин в возрасте от 100 лет и старше на шесть секунд. По словам пенсионерки, чтобы совершить забег ей пришлось отказаться от главного – дневного сна.

С маршем Мендельсона

АНТАРКТИДА

Том Сильвестр и Джули Баум стали первыми британскими подданными, заключившими брак в Антарктиде. Полярники знакомы уже 11 лет, но пожениться решили прямо на рабочем месте. Церемония прошла на исследовательской станции Ротера на острове Аделейд. Джули была одета в платье, сшитое из оранжевой старой ткани для палаток, а Том сам изготовил медные обручальные кольца. Для свадебного фото молодожёны позировали при температуре минус девять градусов. На торжестве присутствовали 20 сотрудников станции, а саму церемонию вел её руководитель. По окончании молодожёны укатили на вездеходе.

Роковой дождь

ТУРЦИЯ

Несколько станций метро оказались затоплены в результате сильнейшего ливня, который обрушился на Стамбул. Было парализовано движение автомобилей на дорогах города. Затопило подземные парковки, туннели и нижние этажи домов. Турецкие спасатели предупредили горожан о риске оползней. Синоптики сообщили: в ближайшее время сильный дождь повторится и затронет всю европейскую часть страны.

Собаки под запретом

ИТАЛИЯ

Мэр городка в северной Италии запретил собакам быть носителями обручальных колец на свадьбах. Когда одна пара попросила, чтобы два бульмастифа были носителями колец на их свадьбе, градоначальник заявил, что к такому особенному дню следует отнестись всерьёз. Заявления мэра вынудили пару убрать двух домашних питомцев из списка гостей.

На правах рекламы

ЭТОТ ДЕНЬ В ИСТОРИИ

ПРИНЯЛ ВЫЗОВ

1909 год – французский лётчик Юбер Латам, приняв вызов газеты «Дейли Мейл», предложившей 1000 фунтов стерлингов первому пилоту, который перелетит на аэроплане через Ла-Манш, потерпел неудачу. Пролетев 10-13 км, он упал в море из-за неисправности двигателя, которую не сумел устранить в полёте. Латама подобрал французский военный корабль «Гарпун». Через 6 дней успеха добился другой француз – Луи Блерио. Неудачник на следующий год установил рекорд высоты полёта.

ПЕРВАЯ ПЕРЕСАДКА ЯЗЫКА

2003 год – в Вена была произведена первая в мире операция по пересадке языка. В ходе 14 часовой операции после удаления злокачественной опухоли хирурги пересадили новый язык. В конце августа того же года 42-летний пациент был выписан из больницы.

официальный печатный орган Совета министров Республики Крым | КРЫМСКАЯ ГАЗЕТА
19 июля 2017 года, среда
www.gazetacrimea.ru

ЗНАМЕНИТЫЙ ГОСТЬ

Человек со звезды

Герой России приехал на родину, чтобы поделиться историями о полётах в космос

Лётчик-космонавт, Герой России и генерал-лейтенант авиации Василий Цибилев в Симферополе встретился с крымчанами и рассказал, как летал в космос. Участники встречи предложили присвоить знатному земляку звание почётного гражданина Крыма.

– Я считаю, что необходимо присвоить Василию Васильевичу статус почётного гражданина Крыма, – предложил **депутат Верховного Совета АРК 3-го и 4-го созыва Афанасий Иванов**.

Его поддержал **депутат Госсовета РК Валерий Аксёнов**:

– Сейчас в Крыму начали возрождаться традиции. Одна из них – освоение космического пространства. Именно тут был построен Центр космической связи в 1959 году. Поэтому предложение присвоить звание почётного крымчанина (Василию Цибилеву. – **Ред.**) – своевременное и правильное.

Чем же знаменит наш земляк в большом отряде российских космонавтов? Во время перестыковки грузовой корабль «Прогресс М-34» пробил обшивку модуля «Спектр». Жизнь находившихся на борту орбитальной станции «Мир» космонавтов Василия Цибилева, Александра Лазуткина и американского астронавта Майкла Фоэла оказалась под угрозой.

Борьба за вдох

– Из-за столкновения в космосе мы остались без электроэнергии. Выключились вентиляторы, поэтому мы практически три дня без сна приводили станцию в порядок. Если на станции нет вентиляции – это страшно, нет потока воздуха и можно за 30 секунд задохнуться, – вспоминает о том своём втором полёте **Василий Цибилев**.

На этом все беды космического экипажа не закончились: во время приземления не сработали специальные двигатели...

Американцы русским не помеха

Оба раза Василий Цибилев летал в космос в составе международных экипажей. Он рассказал, что во время медицинской комиссии для полёта в России кандидата в космонавты исследуют полностью.

– Когда мы предложили американцам пройти медкомиссию по российским стандартам на длительные полёты, из семи семь забраковали. Оказалась, что у них измеряют давление и дают разрешение на полёты на шаттле приблизительно на неделю. А у нас летают по полгода, чтобы экономить деньги и использовать правильно ресурс корабля, – подытожил лётчик-космонавт РФ.

Владимир ПРОШКИН.
Фото автора.

Участники встречи просили космонавта дать автограф.

СПРАВКА

Космонавт из Ореховки

Василий Васильевич Цибилев – лётчик-космонавт Российской Федерации, кандидат технических наук, Герой Российской Федерации, генерал-лейтенант авиации. Родился 20 февраля 1954 года в селе Ореховка в Крыму. В 1975 году окончил Харьковское высшее военное авиационное училище лётчиков.

Службу начал в 296-м истребительном штурмовом полку 16-й воздушной армии в группе советских войск в Германии. В 1987 году зачислен в отряд космонавтов. С 1 июля 1993 года по 14 января 1994 года совершил первый полёт в космос в качестве командира ТК «Союз ТМ-17» и ОК «Мир». Во время полёта пять раз выходил в открытый космос. С 10 февраля по 18 августа 1997года летал в космос второй раз, тоже командиром. За успешный полёт и проявленные при этом мужество и героизм Василию Циблиеву было присвоено звание Героя Российской Федерации.

Награждён орденом «За заслуги перед Отечеством» 3-й степени., медалями, в том числе медалью «За укрепление братства по оружию» (НРБ) и медалью НАСА «За выдающиеся заслуги».

ОБЪЯВЛЕНИЕ

Информационное сообщение

о продаже древесины, которая получена при использовании лесов, расположенных на землях лесного фонда, в соответствии со статьями **43-46 Лесного кодекса Российской Федерации (далее – древесина),** в соответствии с постановлением Правительства Российской Федерации от 23.07.2009 № 604**.**

Управление организации работы с арестованным и обращенным в собственность государства имуществом Министерства имущественных и земельных отношений Республики Крым (именуемое далее – продавец) сообщает о продаже древесины.

Лот № 1

а) Количество и породный состав древесины:
общий объём ликвидной древесины - 193,0 куб. метр, в том числе:
черешня - 7,7 куб. метр, дровяная древесина;
дуб - 150,6 куб. метр, дровяная древесина;
ясень – 13,5 куб. метр, дровяная древесина;
гледичия – 17,4 куб. метр, дровяная древесина;
вишня – 1,9 куб. метр, дровяная древесина;
акация - 1,9 куб. метр дровяная древесина.

б) Цена продажи древесины: 10408 (десять тысяч четыреста восемь) рублей 40 копеек.

в) Место нахождения древесины с указанием номеров кварталов, лесотаксационных выделов соответствующего лесничества, кадастровый номер лесного участка (при его наличии) и дата завершения рубки лесных насаждений: Республика Крым, Ленинский муниципальный район, Старокрымское лесничество, Ленинское участковое лесничество:

квартал 16 выделы 3,4,5,6,7,9,10,11,12,13,15,18 квартал 17 выделы 3,4,11,12,18,19,20,21 кадастровый номер 90:07:040401:1696.

(сведения о лице, использующем лес: Общество с ограниченной ответственностью «НЕФТЯНИК», реквизиты договора аренды лесного участка: договор № 010/16 от 21 декабря 2016 года).

г) Наличие подъездных путей или дорог к месту нахождения древесины: К месту нахождения древесины имеются подъездные пути.

д) Возможность самостоятельного ознакомления покупателя с качеством древесины и вывоза ее собственными силами: имеется.

ЛОТ № 2

а) Количество и породный состав древесины:
общий объём ликвидной древесины - 9,9 куб. метр, в том числе:
айлант – 0,6 куб. метр, дровяная древесина;
акация – 1,2 куб. метр, дровяная древесина;
скумпия – 0,6 куб. метр, дровяная древесина;
вишня – 2,5 куб. метр, дровяная древесина;
груша – 2,1 куб. метр, дровяная древесина;
ясень – 0,4 куб. метр, дровяная древесина;
дуб – 0,2 куб. метр, дровяная древесина;
абрикос – 0,4 куб. метр, дровяная древесина;
лох – 0,4 куб. метр, дровяная древесина;
гледичия – 0,4 куб. метр, дровяная древесина;
шелковица – 0,2 куб. метр, дровяная древесина;
вяз – 0,8 куб. метр, дровяная древесина;
яблоня – 0,10 куб. метр, дровяная древесина.

б) Цена продажи древесины: 977 (девятьсот семьдесят семь) рублей 40 копеек.

в) Место нахождения древесины с указанием номеров кварталов, лесотаксационных выделов соответствующего лесничества, кадастровый номер лесного участка (при его наличии) и дата завершения рубки лесных насаждений: Республика Крым, Ленинский муниципальный район, Старокрымское лесничество, Ленинское участковое лесничество:

квартал 17 выделы 13,14,15,17,20, квартал 18 выделы 13,14,15 кадастровый номер 90:07:000000:919.

(сведения о лице, использующем лес: Общество с ограниченной ответственностью «НЕФТЯНИК», реквизиты договора аренды лесного участка: № 003/17 от 25 апреля 2017 года).

г) Наличие подъездных путей или дорог к месту нахождения древесины: К месту складирования имеются подъездные пути.

д) Возможность самостоятельного ознакомления покупателя с качеством древесины и вывоза ее собственными силами: имеется.

Место, сроки и форма подачи заявки на приобретение древесины:
Прием заявок на приобретение древесины осуществляется по адресу:
г. Симферополь, ул. Надинского, дом 15-17, в кабинете, расположенном на втором этаже.
Время приёма заявок: Понедельник- Пятница с 09:00 часов до 18:00 часов (перерыв на обед с 13 часов до 14 часов 00 минут) по рабочим дням, пятница с 09:00 до 17:30 часов.
Контактное лицо: Яцуценко Виталий Юрьевич, тел.: +7 (978)-844-28-25.
Заявки принимаются в течении 10 (десяти) рабочих дней со дня публикации сообщения.
Дата начала приема заявок на приобретение древесины : «19» июля 2017 г.
Дата окончания приема заявок на приобретение древесины : «01» августа 2017 г.
Информационное сообщение на приобретение древесины размещено на официальном сайте Министерства имущественных и земельных отношений Республики Крым, входящем в структуру государственной информационной системы Республики Крым «Портал Правительства Республики Крым» www.mzem.rk.gov.ru, в разделе (информация для инвесторов, покупателей, арендаторов), в подразделе (реализация древесины)/информация, документы.

Форма заявки, порядок её подачи и проект договора купли-продажи древесины: размещены на официальном сайте Министерства имущественных и земельных отношений Республики Крым, входящем в структуру государственной информационной системы Республики Крым «Портал Правительства Республики Крым» www.mzem.rk.gov.ru, в разделе (информация для инвесторов, покупателей, арендаторов), в подразделе (реализация древесины)/информация, документы.

Срок заключения договора купли-продажи древесины:
В течении 10 (десяти) рабочих дней с момента уведомления покупателя.
Покупатель в течении 5 (пяти) рабочих дней со дня его уведомления предоставляет продавцу подписанный им проект договора купли-продажи древесины.
Продавец в течении 5 (пяти) рабочих дней со дня поступления проекта договора купли-продажи древесины подписывает его и направляет копию покупателю или отклоняет представленный проект договора с указанием причин, если проект договора не соответствует проекту договора купли-продажи, опубликованном в настоящем сообщении.

Условия и срок вывоза древесины: покупатель древесины обязан вывезти приобретенную древесину в течение 30 дней со дня заключения договора купли-продажи древесины. Ответственность покупателя за не вывоз древесины в установленные сроки устанавливается договором купли-продажи древесины.

Реквизиты банковского счета продавца: номер счета: 40101810335100010001; Наименование банка: Отделение Республика Крым, г. Симферополь;

БИК: 043510001; ИНН: 9102012080; КПП: 910201001; Получатель: УФК по Республике Крым (Министерство имущественных и земельных отношений Республики Крым) л/с 04751A98490; КБК: 16711403013016000440 «Средства от реализации древесины, полученной при использовании лесов, расположенных на землях лесного фонда, в соответствии со статьями 43-46 Лесного кодекса Российской Федерации»; ОКТМО: 35000000.

Реквизиты банковского счета продавца для учета операций со средствами, поступающими во временное распоряжение **(для внесения обеспечения, задатка и т.д.):**

Номер счета: 40302810435102000284;

Наименование банка: Отделение по Республике Крым Центрального банка Российской Федерации;

БИК: 043510001; ИНН: 9102012080; КПП: 910201001; ОГРН: 1149102017426;

Получатель: УФК по Республике Крым (Министерство имущественных и земельных отношений Республики Крым, л/с 0575220303);

ОКТМО: 35701000.

Информация о проведении аукциона по продаже древесины в случае регистрации 2-**х** и более заявок на ее приобретение:

В случае подачи более одной заявки реализация древесины осуществляется путем проведения аукциона в соответствии с Федеральным законом от 21.12.2001 № 178-ФЗ «О приватизации государственного и муниципального имущества», постановлением Правительства Российской Федерации от 12.08.2002 г. № 585 и утвержденного Положения «Об организации продажи государственного и муниципального имущества на аукционе».

Примечание:

Обеспечение исполнения условий договора купли-продажи: обязательным условием участия претендентов в процедуре продажи является уплата продавцу обеспечения исполнения условий договора купли-продажи, в размере не менее 50 процентов от цены древесины, указанной в характеристиках лота на который подается заявка. Денежные средства по обеспечению вносятся на расчетный счет продавца для операций со средствами, поступающими во временное распоряжение.

Настоящее обеспечение является платежом, обеспечивающим ответственность покупателя по оплате неустойки (пени и/или штраф) за неисполнение обязательств по оплате продавцу стоимости древесины и её вывозу с места хранения.

Обеспечение исполнения договора купли-продажи предоставляется участником продажи лично до окончания срока приема заявок на период до полного исполнения обязательств по договору купли-продажи.

В случае, если участником продажи к заявке на приобретение древесины представлены документы, подтверждающие внесение денежных средств в качестве обеспечения исполнения условий договора купли-продажи, однако до даты окончания приёма заявок денежные средства не поступили на указанный счёт, продавец имеет право признать участника, подавшего такую заявку, не предоставившим обеспечение исполнения условий договора купли-продажи и отказать в рассмотрении заявки.

Сумма денежных средств, уплачиваемая по этому обеспечению, не засчитывается в цену древесины, при заключении договора купли-продажи.

Обеспечение возвращается покупателю продавцом после надлежащего исполнения покупателем всех своих обязательств по договору купли-продажи в течение 10 (десяти) банковских дней со дня получения продавцом соответствующего письменного требования покупателя. Денежные средства возвращаются на банковский счет, указанный покупателем в этом письменном требовании.

При этом возврат покупателю обеспечения исполнения договора купли-продажи осуществляется при условии:

а) наличия у продавца документального подтверждения надлежащего исполнения обязательств по вывозу древесины с места хранения;

б) отсутствия претензий продавца об уплате неустойки (пени и/или штрафа), направленных покупателю по фактам выявленных нарушений в период действия договора купли-продажи.

При возврате денежных средств, внесенных в качестве обеспечения исполнения договора купли-продажи, сумма будет уменьшена на сумму неустойки (пени и/или штрафа) в случае ненадлежащего исполнения покупателем условий договора купли-продажи.

Требования о предоставлении обеспечения исполнения условий договора купли-продажи распространяются в равной мере на всех участников процедуры приобретения древесины по данному информационному сообщению и на все его лоты и предоставляется участником только путём внесения денежных средств по указанным в настоящем информационном сообщении реквизитам.

В графе «Назначение платежа» следует указать: «Обеспечение (наименование участника) по лоту №___ в информационном сообщении, опубликованном в официальном печатном органе Министерства внутренней политики, информации и связи Республики Крым, издательство: ГБУ РК «Редакция газеты «Крымская газета» от «___» _____20___г. №___».

В случае подачи более одной заявки обеспечение возвращается всем участникам в течение 5 (пяти) банковских дней со дня получения продавцом соответствующего письменного требования. Денежные средства возвращаются на банковский счет, указанный участником в этом письменном требовании.

Покупатели древесины, указанной в настоящем извещении, должны самостоятельно обеспечить проведение мероприятий, предусмотренных Федеральным законом от 28.12.2013 № 415-ФЗ «О внесении изменений в Лесной кодекс Российской Федерации и Кодекс Российской Федерации об административных правонарушениях», связанных с учетом, маркировкой (при необходимости), транспортировкой древесины, а также подачей декларации о сделке с древесиной в системе ЕГАИС.

Информационное сообщение об итогах продажи древесины будет размещено в тех же средствах массовой информации, в которых было опубликовано сообщение о продаже древесины.

РОДИЛИСЬ В ЭТОТ ДЕНЬ

1814, САМУЭЛЬ КОЛЬТ
Американский оружейник, изобретатель и промышленник, основатель компании Colt's Patent Fire-Arms Manufacturing Company. Наибольшей известностью пользуется как реформатор револьверного оружия: изобрёл капсюльный револьвер, который потеснил другие системы.

1893, ВЛАДИМИР МАЯКОВСКИЙ
Русский и советский поэт. Один из крупнейших поэтов XX века. Помимо поэзии ярко проявил себя как драматург, киносценарист, кинорежиссёр, киноактёр, художник, редактор журналов «ЛЕФ» («Левый фронт»), «Новый ЛЕФ».

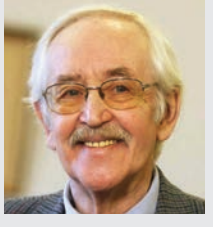

1935, ВАСИЛИЙ ЛИВАНОВ
Советский и российский киноактёр, режиссёр кино и мультипликации, сценарист, писатель. Наибольшую известность получил за создание экранного образа Шерлока Холмса в цикле телефильмов режиссёра Игоря Масленникова по произведениям Артура Конан Дойла.

СДЕЛАНО В КРЫМУ

Морской бой по-крымски

Великие сражения у берегов полуострова

19 июля 1790 года, то есть в этот самый день, но 227 лет назад произошло Керченское сражение между русской и турецкой эскадрами. Русская эскадра благодаря умелому маневрированию адмирала Фёдора Ушакова нанесла поражение турецкой и сорвала высадку десанта в Крыму. Это была одна из первых крупных побед молодого Черноморского флота, которая оказала огромное влияние на окончательное закрепление Крыма в составе Российской империи. И это был не единственный бой у побережья Крыма, сыгравший особую роль в истории.

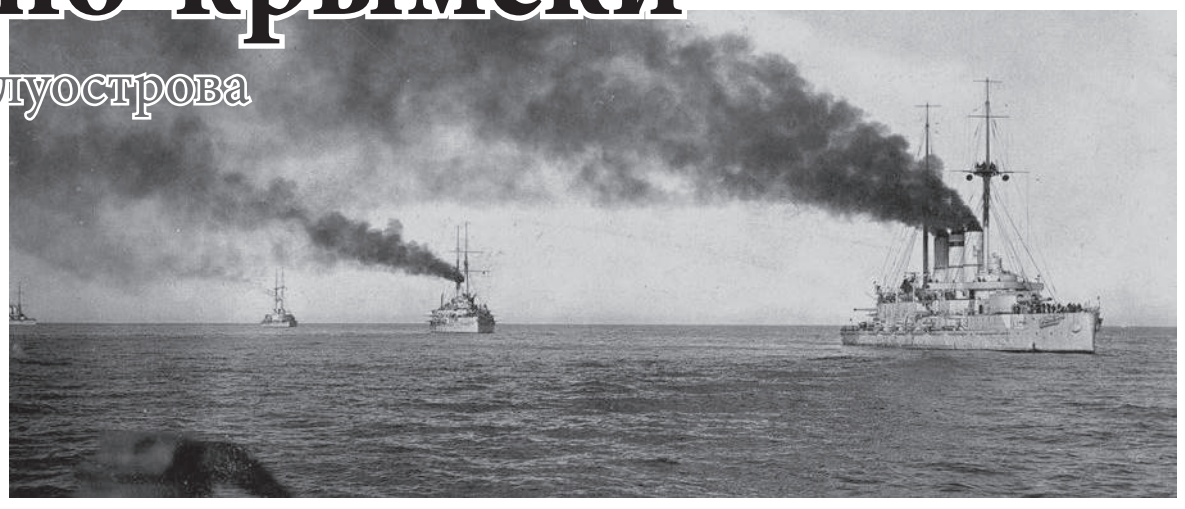

Группа броненосцев русского Черноморского флота, впереди – «Евстафий». Фото: ru.wikipedia.org

«...Я выгнал бы и чёрта из ада»

Русско-турецкая война, начавшаяся в 1768 году, держала в постоянной боевой готовности корабли Азовской флотилии: они несли регулярную крейсерскую службу у берегов Крыма. 23 июня 1773 года сторожевой отряд капитана 2 ранга Кинсбергена, состоявший из 16-пушечных кораблей «Корон» и «Таганрог», встретил у Балаклавы значительно превосходящую по силам турецкую эскадру – четыре корабля, 168 турецких орудий против 32 русских пушек. Русские моряки вступили в бой, который продолжался более шести часов. Ружейными залпами «Корон» и «Таганрог» отбили попытку турок пойти на абордаж. Не выдержав русского огня, турецкий флот вынужден был ретироваться. На следующий день русский отряд крейсировал вдоль побережья, но турки уже не появлялись. 25 июня русские корабли победителями вернулись в Балаклавскую бухту. Отмечая исключительную отвагу и стойкость матросов, Кинсберген писал в Адмиралтейств-коллегию: «Честь этого боя следует приписать храбрости войск; с такими молодцами я выгнал бы и чёрта из ада».

Балаклавский бой стал первым сражением и первой победой парусного русского флота в морском сражении на Чёрном море. Увы, оба героических корабля, «Таганрог» и «Корон», в конце ноября 1782 года были затёрты льдами и затонули в Таганрогском заливе Азовского моря.

Турецкое фиаско

В июне 1774 года, в ходе русско-турецкой войны, турецкая морская флотилия предприняла две попытки прорыва через Керченский пролив. В первый раз морская эскадра численностью в тридцать судов атаковала русскую флотилию адмирала Чичагова, охранявшую берега Крымского полуострова южнее Керчи. Тогда русский командующий, осознавая неравенство сил, не стал вступать в бой, а просто поставил все свои корабли на якорь у входа в пролив, заблокировав его. Спустя десять дней турки предприняли вторую попытку прорыва через Керченский пролив, для того чтобы попасть в Азовское море. Они попытались атаковать отряд русских кораблей под командованием адмирала Сенявина. Но и эта турецкая атака закончилась полным фиаско.

Медаль «В память Кючук-Кайнарджийского мира» была учреждена Екатериной II в 1774 году для награждения нижних военных чинов в заключении Кючук-Кайнарджийского мирного договора в русско-турецкой войне. Медаль была ромбовидной формы, изготавливалась из серебра. Фото: ordenrf.ru

Учитывая поражения на суше и на море, турки запросили перемирия. 21 июля был заключен Кючук-Кайнарджийский мир. По этому миру Крым объявлялся независимым и фактически переходил под российский контроль. Россия приобрела также значительную часть северного побережья Чёрного моря. В Крыму она получила город Керчь и крепость Еникале, а на Черноморском побережье Северной Таврии – крепость Кинбурн. Русский флот теперь имел право на свободный проход через Босфор и Дарданеллы. Русские подданные получили право пользоваться всеми теми выгодами, которыми пользовались в пределах Турции союзные туркам народы, а также право без всякой платы посещать Иерусалим и другие священные места. Россия в свою очередь изъявила согласие иметь при дворе султана посланника и консулов с переводчиками для охраны интересов русских купцов в разных городах Турции. За военные издержки Турция обязалась в течение трёх лет уплатить России 4,5 млн рублей.

Учитывая поражения на суше и на море, турки запросили перемирия. 21 июля был заключён Кючук-Кайнарджийский мир. По этому миру Крым объявлялся независимым и фактически переходил под российский контроль

Железные души за деревянными бортами

Бой вблизи Ялты, у мыса Сарыч – столкновение российской Черноморской эскадры с германскими крейсерами «Гёбен» и «Бреслау» – стал последним крупным морским сражением царской России на Чёрном море. Всё произошло 18 ноября 1914 года. Бой длился всего 14 минут – столько продолжалась перестрелка между линкором «Евстафий» и «Гёбеном». И хотя германские корабли смогли оторваться от русской эскадры и уйти, но за эти 14 минут старые, но по-прежнему мощные русские броненосцы развеяли миф об абсолютном превосходстве германского линейного крейсера «Гёбен» на этом театре военных действий.

«Первый же залп 12-дюймовых орудий с флагманского корабля «Евстафий» попал в крейсер «Гёбен» и разорвался в середине борта, произведя пожар на неприятельском судне. Вслед за «Евстафием» открыли огонь остальные корабли. Стрельба наша давала превосходные результаты, и в корпусе «Гёбена» был виден ряд разрывов. Этот бой имел также и большое моральное значение для наших моряков, которые доказали, что не только в одной броне, в пушках последнего образца и скорости хода зиждется победа, но для этого надо иметь на кораблях живую душу, искусство и знание своего дела. Ведь существует аксиома, что лучше иметь за деревянными бортами железные души, чем за железными бортами деревянные», – писала военная газета «Русский инвалид».

После этого боя русский флот до конца Первой мировой войны фактически контролировал обстановку на Чёрном море.

Татьяна ШЕВЧЕНКО.

Стефано Торелли. «Аллегория на победу Екатерины II над турками».
Картина была призвана прославить победы русского оружия в первой Русско-турецкой войне (1768-1774). В триумфальной колеснице, окружённая аллегорическими изображениями благодарных народов, населявших южные рубежи Российской империи, восседает Екатерина II в виде богини Минервы. Парящие в небесах крылатые создания трубят ей славу и венчают лавровым венком. Фото: ru.wikipedia.org

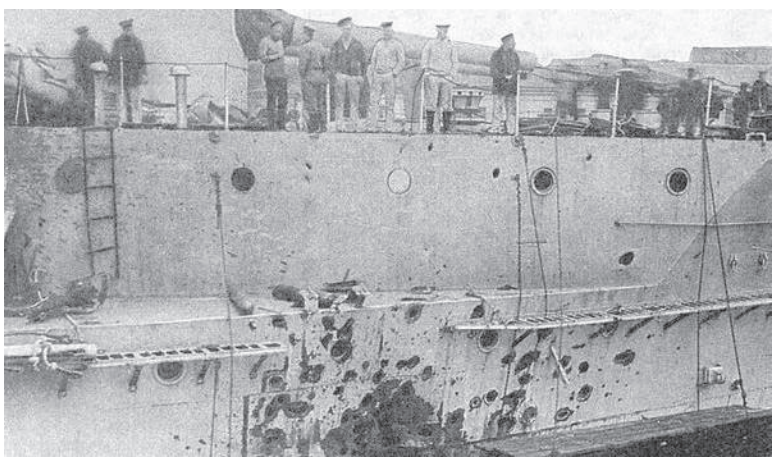

Повреждения броневого пояса «Евстафия» в бою с «Гёбеном». kreiser. Фото: unoforum.pro

НАРОДНЫЙ КАЛЕНДАРЬ

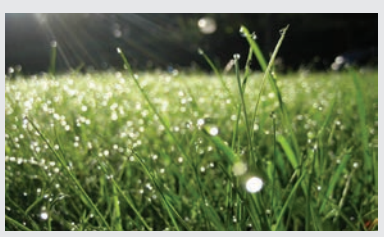

СЫСОЕВ ДЕНЬ

В церковном календаре дата посвящается памяти преподобного Сисоя Великого и мученика Ермия Афинского. На Руси к этому дню полагалось завершить посевные работы там, где они ещё продолжались. По этому поводу вспоминали пословицы о том, что каждое дело нужно делать в нужное время: «У каждого дня свои заботы»; «Не то забота, что много работы, а то забота, как нет работы». Считалось, что именно в этот день роса обладает самыми целебными свойствами. Если красна девица ею умоется – быть ей весь век молодой да румяной. Если мужик, уставший от летней страды, приляжет с утра на траву – сам не заметит, откуда силы возьмутся. А коль ребёнок на росном лугу порезвится от души – ни одна хворь к нему не пристанет! Даже птице и зверю эта роса полезна. А утренние туманы наполняют живительной силой все вокруг. В этот день старались встать пораньше и пройтись босиком по росе. Она придавала сил, бодрости, дарила человеку крепкое здоровье.

официальный печатный орган Совета министров Республики Крым | КРЫМСКАЯ ГАЗЕТА
19 июля 2017 года, среда
www.gazetacrimea.ru

■ НАМ ИНТЕРЕСНО

Вход бесплатный

Русский след в Таиланде

В представлении туристов Таиланд – это бесконечные пляжи и синее море, пагоды и Будды, царство невиданных фруктов и морепродуктов.

А вот в работах севастопольских художников **Дарьи Рыбиной** и **Александра Воцмуша** он предстает другим. Рыбаки на остроносых лодчонках, одинокие повозки, будто картонные хижины над обрывом, слабо освещённые харчевни, птичьи рынки…

Пять лет назад Александр и Даша впервые приехали на остров Панган, нашли деревню Чалоклам. И влюбились.

– Это место возвращает нас в детство, – вспоминает Александр. – Именно о таком острове я мечтал, когда был ребёнком. И что удивительно, он существует на самом деле!

Катя – принцесса Сиама

Возможно, именно так выглядел Таиланд (тогда он именовался Сиам), когда прибыла сюда в начале прошлого века Екатерина Десницкая (1886-1960) – русская подданная, молодая жена сиамского принца Чакрабона. Он получал военное образование в Санкт-Петербурге, где и познакомились молодые люди. Был выпускником Пажеского корпуса, затем окончил Академию Генерального штаба в звании полковника русской армии.

> **Ради Кати принц отказался от многожёнства**

1908 года у супругов родился сын, которого назвали Чула. Эта романтическая история любви описана в литературе (К. Паустовский, Г. Востоков, Л. Кассиль, В. Шкловский и др.), воплощена в спектаклях, кинофильмах и даже в балете.

Наследники

Ради Кати принц отказался от многожёнства. Военная форма королевской гвардии до сих пор основывается на лекалах обмундирования русской армии времён Николая II.

Много лет королевой Таиланда была внучка Екатерины Десницкой Сирикит, супруга Рамы IX (1927-2016), который являлся самым долгоправящим монархом в мире в новейшее время. В 2009 году её величество была с визитом в России, встречалась с Владимиром Путиным. Кроме официального, визит Сирикит носил личный характер: посещение Петербурга, где познакомились её бабушка и дедушка.

Наследники принца Чакрабона и Кати живут в Таиланде, в Англии.

Нариса Чакрабон, правнучка могущественного сиамского короля Чулалонгкорна (Рама V) подготовила к выпуску на русском языке книгу «Катя и принц Сиама», ранее вышедшую на тайском и английском языках. Она приурочена к отмечающемуся в этом году 120-летию установления дипломатических отношений между Россией и Таиландом.

Другая страна

Александр Воцмуш и Даша Рыбина каждую зиму летят на другой конец земли. Живут два-четыре месяца не в роскошных отелях, а недорого – среди местных жителей в деревне Чалоклам. Они полюбили этих людей, их самобытный мир. Хотя, как признается Даша, нашествие туристов уже меняет многовековой уклад. Крымчане с удовольствием едят здоровую тайскую еду (а дома потом буквально объедаются своей, родной). И ходят, смотрят, чувствуют, восхищаются, переживают, наблюдают, вспоминают, сопереживают – чтобы потом всё это передать на полотне.

Вот такой Таиланд-Сиам показала нам Дарья Рыбина. Фото автора

> **Нашествие туристов уже меняет многовековой уклад**

Впечатления таиландской зимы крымские художники представили в ялтинской галерее «Почерк». В экспозиции под названием «Конфеты путешественника» к Таиланду они добавили красоты Италии. Эти «конфетки», как и предыдущие тайские мотивы, скоро отправятся в галереи Москвы и Санкт-Петербурга, а оттуда – в Европу и на другие континенты (санкции коснулись даже художников).

Но пока их может увидеть каждый.

Выставка продлится до 30 июля. Галерея бесплатно открыта для всех ежедневно с 10 до 20 часов.

Лариса МЕРКУШЕВА.

■ ВЫСТАВКА, НО НЕ ОДНОЙ КАРТИНЫ

Три возраста марины

40 морских пейзажей – от Айвазовского до современности

И. Айвазовский. «Судакский вид». Фрагмент.

Н. Барсамов. «Феодосия в 1944 году». Фрагмент.

С. Мамчич. «Стрижи и крыши».

К празднованию 200-летия со дня рождения мариниста Ивана Айвазовского Симферопольский художественный музей подготовил увлекательную выставку, посвящённую развитию жанра крымских морских пейзажей. Более 40 полотен размещены в трёх залах в хронологическом порядке, чтобы посетители смогли насладиться атмосферой каждого из этих временных отрезков, увидеть, в каком многообразии художникам является изменчивая красота моря. Все картины – из фондов музея.

Жемчужины выставки «Традиции крымского маринистического пейзажа» – три небольших полотна Ивана Айвазовского, которые тем не менее можно назвать квинтэссенцией его творчества. Это «Лунная ночь» 1850 года с волшебной лунной дорожкой, которая заполняет всё тёплым приглушённым светом и преображает пространство бухты на романтический лад. Не менее интересна работа «Судакский вид», которая также выполнена в лучших романтических традициях. И «Морской пейзаж» 1872 года, где без труда угадывается побережье Гурзуфа – одного из любимейших мест Айвазовского.

Огромной заслугой Ивана Айвазовского стало создание художественной школы, которая выпустила плеяду талантливых крымских мастеров. Например, Эммануила Магдесяна, 160-летие которого отметили в апреле этого года. Его марины отличаются от работ его покровителя – художник предпочитал писать осенние и зимние морские виды. Картины Эммануила Магдесяна полны особого сладкозвучия: живописец дружил с композитором Александром Спендиаровым, и вдохновляясь музыкой, переносил её на свои полотна.

Особый интерес вызывает картина Николая Барсамова, который долгое время был руководителем художественной галереи Айвазовского. В его произведении запечатлена Феодосия в 1944 году, поэтому работу можно отнести не к марине, а к историческому пейзажу. Город лежит в руинах, береговая линия ощетинилась дзотами, вокруг мрачные холмы и вокруг не мелькнёт ни огонька. На фоне этой картины необычно воспринимаются полотна современных крымских мастеров, в которых чувствуются и лучшие реалистические традиции, и яркие черты импрессионизма.

Борис СЕДЕНКО.

ПЯТНИЦА, 21 ИЮЛЯ

ПЕРВЫЙ канал

05:00 «Доброе утро»
09:00, 12:00, 15:00, 18:00 Новости
09:20 «Контрольная закупка»
09:50 «Жить здорово!» 12+
10:55 «Модный приговор»
12:15, 05:10 «Наедине со всеми» 16+
13:20, 15:15 «Время покажет» 16+
16:00 «Мужское / Женское» 16+
17:00 «Жди меня»
18:45 «Человек и закон» 16+
19:50 «Поле чудес»
21:00 Время
21:30 «Победитель»
23:00 Х/ф «Отель «Гранд Будапешт» 16+
00:50 Х/ф «В ожидании выдоха» 16+
03:15 Х/ф «Как Майк»

РОССИЯ 1

05:00, 09:15 «Утро России»
09:00, 11:00, 14:00, 17:00, 20:00 Вести
09:55 «О самом главном». Ток-шоу 12+
11:40, 14:40, 17:20, 20:45 Вести. Местное время
11:55 Т/с «По горячим следам» 12+
14:55 Т/с «Тайны следствия» 12+
17:40 «Прямой эфир» 16+
18:50 «60 минут». Ток-шоу 12+
21:00 «Юморина» 12+
23:30 Юбилейный концерт Олега Газманова
01:30 Т/с «Всегда говори «всегда» 12+
03:10 Т/с «Наследники» 12+

5 ПЯТЫЙ канал

05:00, 09:00, 13:00 «Известия»
05:10, 06:45 Х/ф «Фронт без флангов» 12+
08:15, 09:40, 10:40 Х/ф «Фронт за линией фронта» 12+
12:25, 13:40, 14:30 Х/ф «Фронт в тылу врага» 12+
16:10, 16:50, 17:30, 22:45, 23:10, 23:55, 00:35, 01:10, 01:55, 02:35, 03:10, 03:40, 04:10 Т/с «Детективы» 16+
18:00, 18:45, 19:30, 20:20, 21:05, 21:55 Т/с «След» 16+

НТВ

05:10 Т/с «Таксистка» 16+
06:00, 10:00, 13:00, 16:00, 19:00 Сегодня
06:05 Т/с «Таксистка» 16+
07:00 «Деловое утро НТВ» 12+
09:00, 10:20 Т/с «Возвращение Мухтара» 16+
11:15 «Кодекс чести»
13:25, 18:30 Обзор. Чрезвычайное происшествие
14:00, 16:30 Т/с «Паутина» 16+
19:40 Т/с «Морские дьяволы. Судьбы» 16+
01:35 «Мы и наука. Наука и мы» 12+
02:25 «Суд присяжных: Главное дело» 16+
03:35 «Лолита» 16+
04:20 Т/с «Воскресенье в женской бане» 16+

ТВЦ

06:00 «Настроение»
08:05 Д/ф «Любовь и голуби» 12+
08:25 Х/ф «Демидовы»
11:30 События 16+
11:50 Х/ф «Счастье по контракту» 16+
13:40 «Мой герой. Игорь Бочкин» 12+
14:30 События 16+
14:50 Город новостей 16+
15:10 «Обложка. Тайна смерти звёзд» 16+
15:45 Х/ф «Сицилианская защита» 12+
17:35 Х/ф «Глупая звезда» 12+
19:30 «В центре событий» 16+
20:40 «Право голоса» 16+
22:00 События 16+
22:30 «Жена. История любви» 16+
00:00 Х/ф «Высокий блондин в чёрном ботинке» 6+
01:50 Д/ф «Мирей Матье. Женщина-загадка» 6+
02:55 Т/с «Инспектор Льюис» 12+
04:45 «Петровка, 38»

РОССИЯ 24

05:00, 06:00, 06:15, 06:30, 06:40, 07:00, 07:15, 07:30, 07:40, 08:00, 09:00, 09:45, 10:00, 11:00, 12:00, 13:00, 14:00, 15:00, 16:00, 17:00, 19:00, 20:00, 21:00, 22:00, 00:00, 01:00, 03:00, 04:00 Вести
05:35, 11:40, 14:40 Гость
05:50, 06:05, 06:35, 07:05, 07:35, 07:45, 08:20, 09:20, 10:25, 11:25, 15:30, 19:30, 21:20, 00:50 Экономика
06:20, 07:20, 08:35, 09:35 Спорт
06:45, 10:50, 12:50 Мобильный репортер
06:50, 07:50, 08:50, 11:50 Погода 24
08:45, 10:45 Вести. net
12:35, 15:40, 16:40, 19:40, 22:45 Репортаж
13:40, 03:40 Машиностроение
17:30, 21:30, 04:30 Вести. Дежурная часть
18:00 Факты
20:30 Экономика. Курс дня
23:00, 02:00 Международное обозрение
01:35 Индустрия кино

РЕТРО

06:00, 00:00 Х/ф «Овод» 12+
07:10, 13:05, 01:10 Т/с «Спрут 3» 16+
08:10, 14:00, 02:10 «Программа передач на вчера» 12+
08:45, 02:45 М/с «КОАПП» 6+
09:00, 03:00 «Живая легенда» 12+
09:45, 03:45 М/ф «Большой секрет для маленькой компании» 6+
10:00, 04:00 Х/ф «Укол зонтиком» 16+
11:35, 17:25, 23:35, 05:35 М/ф «Волшебник изумрудного города» 6+
12:00, 18:00 Х/ф «Бумбараш» 12+
14:40 М/ф «Дядя Федор, Пес и Кот» 6+
15:00 «Кабачок «13 стульев» 12+
16:05 «Вокруг смеха» 12+
17:45 М/ф «Леопольд и золотая рыбка» 6+
19:05 Т/с «Спрут 4» 16+
20:55, 23:55 Х/ф «Великолепный Гоша» 6+
21:00, 22:30 Спектакль «Странная миссис Сэвидж» 16+

+0

05:00, 03:15 «Фактор страха» 16+
07:15, 10:20, 23:10 «В теме» 16+
07:45 «МастерШеф» 16+
10:45 «Любовь с первого лайка» 16+
11:40 «Супермодель по-украински» 16+
13:30 «В стиле» 16+
13:55 «Помешанные на чистоте» 12+
14:30, 19:30 Т/с «Клон» 16+
17:15, 21:20 Т/с «Цветок Карибского моря» 16+
18:15 «Обмен жёнами» 16+
22:15 Т/с «Моя вторая мама» 16+
23:40 «Я стесняюсь своего тела» 16+
01:35 Т/с «Мыслить как преступник» 16+

КАРУСЕЛЬ

05:00 «Ранние пташки»
07:00 «С добрым утром, малыши!»
07:25 «Пляс-класс»
07:30 М/с «Маша и Медведь»
08:25 М/с «Мадемуазель Зази»
09:20 «Magic English»
09:45 М/ф «Дюймовочка»
10:15 М/ф «Винни-Пух»
10:55 «Высокая кухня»
11:10, 13:00 М/с «Щенячий патруль»
11:55 «В мире животных»
12:15 М/с «Ниндзяго»
17:20 М/с «Клуб Винкс»
17:50 М/с «Алиса знает, что делать!»
19:10 М/с «Смурфики»
20:30 «Спокойной ночи, малыши!»
20:40 М/с «Бобби и Билл»
22:00 М/с «LBX – битвы маленьких гигантов» 12+
22:45 М/с «Чуддики»
23:10 М/ф «Девочки из Эквестрии. Радужный рок»
00:20 М/ф «Девочки из Эквестрии. Игры дружбы»
01:30 М/с «Волшебная четвёрка»
02:25 Т/с «Дети саванны» 12+
04:00 М/с «Приключения Хелло Китти и её друзей»

ТелеКлуб

21:00 Т/с «Бандитский Петербург» 16+
22:00 Т/с «Следопыт» 16+
23:00 Т/с «Телохранитель-3»
00:00 Т/с «Я тебя люблю» 16+
01:00 Т/с «Омут» 16+
02:00 Т/с «Аэропорт-2» 16+

ДОМАШНИЙ

07:00, 12:00, 13:00, 17:00, 20:00 Ваш доктор 12+
08:00, 16:00, 21:00 Ваш личный психолог 16+
09:00, 18:00, 05:00 «Бутик ТВ» 16+
11:00, 04:00 Красотка 12+
12:30 Клуб заботы о себе 12+
14:00, 22:00, 01:00 «Шарм» 16+
00:00 Сексуальная революция 18+
03:00 Наши дети 6+

EUROSPORT

04:00, 08:15, 11:00 Футбол. Чемпионат Европы. Женщины. Нидерланды. Групповой этап. Нидерланды – Дания
05:30, 09:30 Велоспорт. «Тур де Франс». 18-й этап
07:00 Футбол. Чемпионат Европы. Женщины. Нидерланды. Групповой этап. Норвегия – Бельгия
12:00 Велоспорт. «Тур де Франс» с Грегом Лемондом
13:00, 18:45 Велоспорт. «Тур де Франс»-экстра
13:15, 21:00, 23:45, 02:30 Велоспорт. «Тур де Франс». 19-й этап
19:00 Футбол. Чемпионат Европы. Женщины. Нидерланды. Групповой этап. Швеция – Россия
21:30, 01:35 Футбол. Чемпионат Европы. Женщины. Нидерланды. Групповой этап. Германия – Италия

ФИЛЬМ ДНЯ

5 ПЯТЫЙ канал

«Фронт за линией фронта», 12+

Зима 1943 года. Отряд во главе майором Иваном Млынским успешно сражается в Чёрных лесах с гестаповскими карателями и регулярными частями гитлеровской армии. На Большую землю идут ценные разведданные.

ШОУ ДНЯ

ТВЦ

«Мой герой. Игорь Бочкин», 12+

Игоря обожали женщины, и он не скрывает, что отвечал им взаимностью. Его персонажи часто самоуверенные и задиристые, да и сам он кажется таким. Но что на это говорит актёр? В гостях у Татьяны Устиновой в ток-шоу «Мой герой» – народный артист России Игорь Бочкин.

СУББОТА, 22 ИЮЛЯ

ФИЛЬМ ДНЯ

РЕТРО

«Любовь не прощает», 16+

Герои фильма – односельчане Аджап и Мейлис – полюбили друг друга. Однако родственники Аджап, приверженцы старых традиций, разлучили влюблённых. Прошли годы. Вновь встретились Аджап и Мейлис, возродились прежние чувства. Однако Аджап навсегда прощается с Мейлисом, чтобы не разрушать его семью.

ШОУ ДНЯ

ПЕРВЫЙ канал

«Играй, гармонь любимая!», 12+

Авторы передачи путешествуют по стране и показывают разные неповторимые уголки России, поразительное многообразие народных талантов, уникальные особенности самобытного регионального фольклора. Герои передачи – гармонисты, плясуны, частушечники – личности яркие, колоритные и почти всегда незаурядной судьбы.

ПЕРВЫЙ канал

06:00, 10:00, 12:00, 18:00 Новости
06:10 «Россия от края до края»
06:55 Х/ф «Страх высоты» 12+
08:45 М/с «Смешарики. Новые приключения»
09:00 «Играй, гармонь любимая!»
09:45 «Слово пастыря»
10:15 «Ирина Мирошниченко. Я вся такая в шляпке» 12+
11:20 «Смак» 12+
12:15 «Идеальный ремонт»
13:15 «Дачники» 12+
15:00 «Наедине со всеми» 16+
18:20 «МаксимМаксим» 16+
19:20 «Кто хочет стать миллионером?»
21:00 Время
21:20 «Сегодня вечером» 16+
23:00 «КВН». Премьер-лига 16+
00:35 Х/ф «Хорошее убийство» 18+
02:30 Х/ф «Краденый камень» 12+
04:30 «Модный приговор»
05:35 «Контрольная закупка»

РОССИЯ 1

05:00, 04:50 Т/с «Без следа» 16+
07:10 «Живые истории»
08:00, 11:30 Вести. Местное время
08:20 Россия. Местное время 12+
09:20 «Сто к одному»
10:10 «Пятеро на одного»
11:00, 14:00, 20:00 Вести
11:50, 14:30 Т/с «Принцесса и нищенка» 16+
20:50 Х/ф «Пропавший жених» 12+
00:45 «Танцуют все!»
02:40 Т/с «Марш Турецкого 3» 12+

5 ПЯТЫЙ канал

05:00, 06:00, 07:00, 08:00 Т/с «Гардемарины, вперед!» 12+
09:00 «Известия»
09:15, 10:05, 10:55, 11:40, 12:20, 13:15, 14:00, 14:55, 15:50, 16:35, 17:25, 18:15, 19:05, 19:55, 20:40, 21:25, 22:15, 23:00, 23:40 Т/с «След» 16+
00:25, 01:30, 02:30, 03:30, 04:30 Т/с «Городские шпионы» 16+

НТВ

05:10 Т/с «Два с половиной человека» 16+
05:50 «Ты супер!» 6+
08:00, 10:00, 16:00, 19:00 Сегодня
08:20 «Устами младенца» 0+
09:00 Готовим с Алексеем Зиминым 0+
09:25 «Умный дом» 0+
10:20 «Главная дорога» 16+
11:00 «Еда живая и мёртвая» 12+
11:50 «Квартирный вопрос» 0+
12:55 «Красота по-русски» 16+
13:55 Т/с «Улицы разбитых фонарей» 16+
16:20 «Однажды...» 16+
17:10 «Секрет на миллион» 16+
19:25 Т/с «Ментовские войны» 16+
23:10 «Ты не поверишь!» 16+
23:55 «Экстрасенсы против детективов» 16+
01:20 Т/с «ППС» 16+
03:00 «Джуна. Моя исповедь» 16+
03:35 «Лолита» 16+
04:20 Т/с «Воскресенье в женской бане» 16+

ТВЦ

05:35 «Марш-бросок» 12+
06:00 Х/ф «Судьба Марины»
07:55 «Православная энциклопедия» 6+
08:25 «Короли эпизода. Борис Новиков» 12+
09:15 Х/ф «Глупая звезда» 12+
11:05, 11:45 Х/ф «Сицилианская защита» 12+
11:30, 14:30 События 16+
13:10, 14:45 Х/ф «Мачеха» 12+
17:05 Х/ф «Письмо Надежды» 12+
21:00 «Постскриптум» 16+
22:10 «Право голоса» 16+
01:20 «Донбасс. Ни мира, ни войны». 16+
01:55 «Дикие деньги. Отари Квантришвили» 16+
02:45 «Хроники московского быта» 12+
03:30 «Линия защиты» 16+
04:00 Т/с «Инспектор Льюис» 12+

РОССИЯ 24

05:00, 06:00, 07:00, 08:00, 09:00, 11:00, 12:00, 13:00, 14:00, 15:00, 16:00, 17:00, 18:00, 19:00, 20:00, 22:00, 00:00, 01:00, 02:00, 03:00, 04:00 Вести
05:35 Гость
05:50, 08:15 Экономика
06:10, 09:15, 11:25, 14:10, 15:20, 16:15, 17:40, 19:30, 20:45, 00:40, 04:30 Репортаж
06:35, 02:35 Индустрия кино
07:20 АгитПроп
07:40 Городские технологии
08:35, 15:35 Погода 24
09:35 Вести. net. Итоги
10:00, 21:00 Международное обозрение
12:25 Мнение
13:25, 22:30, 03:25 Х/ф
14:30 Церковь и мир
18:05 Горизонты атома
18:20 Вести. Дежурная часть
20:15, 01:35 Мобильный репортер
23:00 Вести в субботу

РЕТРО

06:00, 12:00, 00:00 Х/ф «Бумбараш» 12+
07:05, 01:05 Т/с «Спрут 3» 16+
08:00, 02:00 «Программа передач на вчера» 12+
08:40, 19:40, 02:40 М/ф «Дядя Федор, Пес и Кот» 6+
09:00, 03:00 «Кабачок «13 стульев» 12+
10:05, 04:05 «Вокруг смеха» 12+
11:25, 17:35, 05:25 М/ф «Волшебник изумрудного города» 6+
11:45, 05:45 М/ф «Леопольд и золотая рыбка» 6+
13:05 Т/с «Спрут 4» 16+
14:55, 17:55 Х/ф «Великолепный Гоша» 6+
15:00, 16:30 Спектакль «Странная миссис Сэвидж» 16+
18:00 «Встреча в Концертной студии Останкино с Г.Товстоноговым» 12+
20:00 Х/ф «Любовь не прощает» 16+
21:05 «Утренняя почта» 12+
21:35, 22:40 Х/ф «Американская трагедия» 16+
23:50 Х/ф «Бюро находок» 6+

+0

05:05 «Популярная правда: спортивный интерес» 16+
05:35, 10:00 «В теме» 16+
06:00 «Europa plus чарт» 16+
07:00 «МастерШеф» 16+
09:35 «Борщ-шоу» 12+
10:30 «Популярная правда: худеют все» 16+
11:00 Х/ф «Приезжая» 12+
13:00 «Обмен жёнами» 16+
23:05 Т/с «Мыслить как преступник» 16+
02:35 «В теме. Лучшее» 16+
03:00 «Соблазны с Машей Малиновской» 16+
04:00 «Starbook. Звёздные selfie» 12+

КАРУСЕЛЬ

05:00 М/с «Врумиз»
05:55 «Пляс-класс»
06:00 М/с «Тима и Тома»
07:00 «С добрым утром, малыши!»
07:25 М/с «Йоко»
08:10 «Детская утренняя почта»
08:35 М/с «Шиммер и Шайн»
09:40 Мастерская «Умелые ручки»
10:00 М/с «Свинка Пеппа»
11:30 «Битва фамилий»
12:00 М/с «Соник Бум»
13:35 М/с «Три кота»
14:30 М/с «Отряд джунглей спешит на помощь»
15:40 М/с «Смешарики. Новые приключения»
17:00 М/ф «Барби и щенки в поисках сокровищ»
18:15 М/с «Фиксики»
20:30 «Спокойной ночи, малыши!»
20:40 М/с «Лунтик и его друзья»
23:30 М/с «НЕКСО НАЙТС»
01:20 М/с «Приключения в стране эльфов»
03:25 М/с «Наш друг Ханнес»

ТелеКлуб

21:00 Т/с «Бандитский Петербург» 16+
22:00 Т/с «Следопыт» 16+
23:00 Т/с «Телохранитель-3»
00:00 Т/с «Я тебя люблю» 16+
01:00 Т/с «Омут» 16+
02:00 Т/с «Аэропорт-2» 16+

ДОМАШНИЙ

07:00, 11:00, 04:00 Красотка 12+
08:00, 16:00, 21:00 Ваш личный психолог 16+
09:00, 18:00, 05:00 «Бутик ТВ» 16+
12:00, 13:00, 17:00, 20:00 Ваш доктор 12+
12:30 Клуб заботы о себе 12+
14:00, 22:00, 01:00 «Шарм» 16+
00:00 Сексуальная революция 18+
03:00 Наши дети 6+

EUROSPORT

04:00, 11:00 Футбол. Чемпионат Европы. Женщины. Швеция – Россия
05:30, 09:30 Велоспорт. «Тур де Франс». 19-й этап
07:00 Футбол. Чемпионат Европы. Женщины. Германия – Италия
08:30 Фехтование. Чемпионат Мира. Лейпциг. Первый день
12:00, 23:45 Велоспорт. «Тур де Франс» с Грегом Лемондом
13:00 Велоспорт. «Тур де Франс». La course. 1-й этап
14:00 Велоспорт. «Тур де Франс». La course. 2-й этап
14:45, 18:30 Велоспорт. «Тур де Франс»-экстра
15:00, 21:00, 02:30 Велоспорт. «Тур де Франс». 20-й этап
18:45 Футбол. Чемпионат Европы. Женщины. Исландия – Швейцария
21:30 Футбол. Чемпионат Европы. Женщины. Франция – Австрия
00:45 Легкая атлетика. Чемпионат Европы среди юниоров. Третий день. Италия

В программе телепередач возможны изменения. За содержание программы редакция ответственности не несёт.

официальный печатный орган Совета министров Республики Крым | КРЫМСКАЯ ГАЗЕТА
19 июля 2017 года, среда
www.gazetacrimea.ru

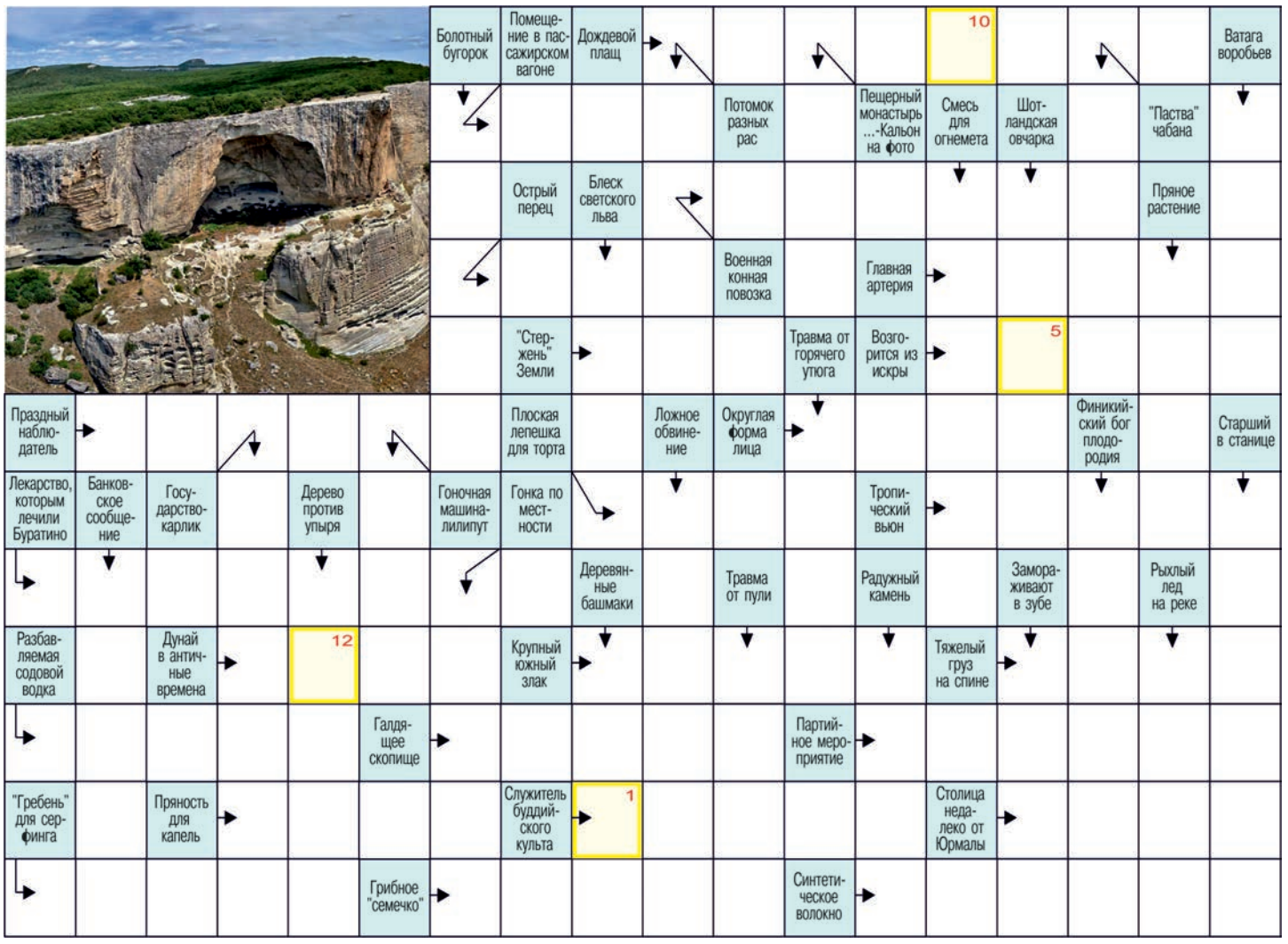

ОТВЕТЫ НА КРОССВОРД, ОПУБЛИКОВАННЫЙ В № 123 ОТ 18.07.17

ПО ГОРИЗОНТАЛИ: 5. Пеплум. 6. Оксана. 11. Партенит. 12. Лафонтен. 13. Гну. 14. Ватикан. 16. Куколка. 17. Рамазан. 18. Бардо. 19. Ладья. 20. Митра. 21. Виски. 24. Чубук. 28. «Ока». 30. Бабочка. 31. Каракас. 32. Волга. 33. Штрек.

ПО ВЕРТИКАЛИ: 1. Спартак. 2. Гусеница. 3. Акрополь. 4. Мастика. 5. Папа. 7. Агни. 8. Рихард. 9. Фантастика. 10. Лагуна. 15. Наоми. 16. Калач. 22. Иволга. 23. Коко. 25. Урал. 26. Урарту. 27. Барон. 29. Танец.

Конкурс «Собери слово»

В «Крымской газете» продолжается конкурс для любителей разгадывать кроссворды.
Подробности в «Крымской газете» № 121 за 14 июля.

■ ГОРОСКОП НА СЕГОДНЯ

♈ **ОВЕН**. Не стоит играть против правил, вы скорее проиграете, чем достигнете какого-либо позитивного результата.

♉ **ТЕЛЕЦ**. Сегодня, рассчитывая на кого-то кроме себя, приготовьтесь к большой суете и путанице.

♊ **БЛИЗНЕЦЫ**. День может быть расцвечен неожиданными событиями и вашей на них нестандартной реакцией.

♋ **РАК**. Пришло время почивать на лаврах. Вы достаточно поработали, чтобы не иметь необходимости надрывать пупок.

♌ **ЛЕВ**. Вам придётся столкнуться с проблемой выбора в таких масштабах, что вполне вероятным последствием может оказаться приступ депрессии.

♍ **ДЕВА**. Отдайтесь тому чувству, которое так настоятельно требует выхода.

♎ **ВЕСЫ**. Сегодняшний день предназначен звёздами исключительно для услаждения себя, любимого.

♏ **СКОРПИОН**. Вам следует подружиться с собственной головой – хотя бы на сегодняшний день. Осторожность и дисциплинированность увеличат шансы на успешное завершение дня.

♐ **СТРЕЛЕЦ**. Сегодня вы можете стать счастливым обладателем ценной идеи, которую надлежит немедленно привести в исполнение.

♑ **КОЗЕРОГ**. Ситуация, складывавшаяся до сих пор не самым лучшим образом, вдруг может резко перемениться и получить счастливую развязку.

♒ **ВОДОЛЕЙ**. Сегодня страсть к познанию мира может завести вас слишком далеко. Именно в такие дни делаются потрясающие открытия, о которых потом жалеет всё человечество.

♓ **РЫБЫ**. Сегодня вы можете продемонстрировать свои многочисленные достоинства в наивыгоднейшем свете.

Редакции газеты «Крымская газета» требуются:

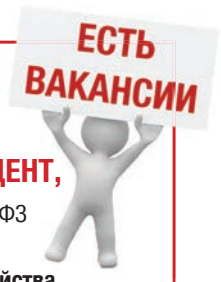

ФОТОКОРРЕСПОНДЕНТ, ЮРИСТ (со знанием 44-ФЗ от 05.04.2013).

По вопросам трудоустройства обращаться:

г. Симферополь, ул. Козлова, 45а, к. 407,
тел.: **(3652) 51-88-41, +7 (978) 207-90-81.**

Ждём ваших резюме по e-mail:
redakciya@gazetacrimea.ru

■ АНЕКДОТЫ

♦♦♦

Мы готовы были отлично провести лето, но оно провело всех нас.

♦♦♦

Помню, я тоже была свидетельницей. Ох уж эти приятные хлопоты... Слушание по делу, опознание, вынесение приговора...

♦♦♦

– Бабуль, я доеду до Центрального рынка?

– Нет.

Пассажир выходит. Бабуля, кряхтя и усаживаясь на его место:

– А я доеду!

♦♦♦

– Алло, это секс по телефону?

– Да, мой сладкий!

– Тёть Тань, маму позовите...

♦♦♦

– Аллё... Дорогой, ты с чем картошечку будешь на ужин?

– С мясом.

– Я как знала! Уже купила чипсы с беконом.

♦♦♦

– Люся ест, как птичка...

– Половину своего веса в день?

♦♦♦

Гость спрашивает хозяйку:

– Можно мне закурить?

– Чувствуйте себя как дома.

Гость тяжело вздохнул и спрятал сигареты в карман.

■ ДАВНЯЯ НОВОСТЬ

Симферополь, 19 июля 1907 г.

В деревне

Поселяне-немцы колонии Новоселье, собравшись толпой и вооружившись дрекольем, напали на лавку Кирюшина, разгромили её и облили товар керосином. Столкновение произошло на экономической почве. Пострадавший занимался скупкой вина, подрывая этим интересы колонистов. Производится дознание.

(«Русское слово».)

Продолжается подписка на «Крымскую газету» на 2-е полугодие 2017 года

Ежедневный выпуск, включая пятничный:

льготная подписка	для физлиц	для организаций
21715	**61055**	**21724**
1 мес. – 202,63 руб.	1 мес. – 209,60 руб.	1 мес. – 220,12 руб.
3 мес. – 607,89 руб.	3 мес. – 628,80 руб.	3 мес. – 660,36 руб.

Выпуск в пятницу (+ТВ-программа):

льготная подписка	для физлиц	для организаций
30365	**30364**	**30366**
1 мес. – 96,62 руб.	1 мес. – 98,87 руб.	1 мес. – 101,51 руб.
3 мес. – 289,86 руб.	3 мес. – 296,61 руб.	3 мес. – 304,53 руб.

Адрес редакции: 295015, Симферополь, ул. Козлова, 45а.
Телефоны: (3652) 51-88-46, +7 (978) 207-90-81.
E-mail: chitatel@gazetacrimea.ru
Отдел рекламы: +7 (978) 000-00-33

«Крымская газета» в подписных каталогах «Почты России».
Подписной индекс: П3449
Подписаться на «Крымскую газету» теперь можно по всей территории РФ

Главный редактор: Мария Юрьевна Волконская

Выпускающий редактор: Людмила Павловна Коновалова

ЗОЛОТОЙ ФОНД ПРЕССЫ 2017

Учредитель газеты: Государственное бюджетное учреждение Республики Крым «Редакция газеты «Крымская газета»
Учредитель ГБУ РК «Редакция газеты «Крымская газета»: Министерство внутренней политики, информации и связи Республики Крым
Издатель и редакция: Государственное бюджетное учреждение Республики Крым «Редакция газеты «Крымская газета»

Адрес издателя и редакции: 295015, Симферополь, ул. Козлова, 45а.
Телефоны редакции: (3652) 51-88-41, 51-88-46, +7 (978) 207-90-81.
E-mail: info@gazetacrimea.ru, redakciya@gazetacrimea.ru, chitatel@gazetacrimea.ru
Отдел рекламы: +7 (978) 000-00-33, marketing@gazetacrimea.ru

Отпечатано в ГУП РК «Издательство и типография «Таврида», г. Симферополь, ул. Генерала Васильева, 44.
Офсетная печать. Печ. л. 1.

Свидетельство о регистрации средства массовой информации ПИ № ФС77-65163 от 28 марта 2016 г., выдано Федеральной службой по надзору в сфере связи, информационных технологий и массовых коммуникаций (Роскомнадзор). 16+

Подписано в печать в 18:00.
Фактически в 18:30.
Заказ 1150 | Тираж 28 964 экз.

Цена свободная.

Авторы опубликованных материалов несут ответственность за точность приведённых фактов, цитат, экономических, социологических и других данных, собственных имён, географических названий. Редакция в переписку с читателями не вступает. При перепечатке материалов ссылка на «Крымскую газету» обязательна. Точка зрения авторов публикуемых материалов может не совпадать с позицией редакции. Рукописи не рецензируются и не возвращаются. За содержание рекламных материалов редакция ответственности не несёт. «Хороший пример», «Знаковое событие», ⊠ – материалы публикуются на коммерческой основе.